京城日報　夕刊　五月九日（水）

特價　十八金腕時計　十型アンタル千石入特價十一圓　十石入アンタルクロームー腕時計　特價五圓三十錢　京城本町　村木時計店　電本三〇五番　賣

動員令愈よ降る
第三師團に出動命令

【東京電報】田中首相は九日午前九時十五分赤坂離宮に伺候し第三次出兵のため第三師團動員の儀御裁可を仰ぎ、尚鈴木參謀總長も八日の閣議決定に基き動員計畫を帷幄上奏、御裁可を經たので直に名古屋第三師團に出動命令を發した

第三師團編成部隊
太刀洗飛行隊の一部も加はる

【東京電報】陸軍では別項の如く九日午前上奏御裁可を仰いで安滿第三師團長に對し勅を奉じ第三師團に動員を命ず、動員第一日を昭和三年五月十日とす
との動員令並に出動命令を發し同時に金山第十二師團長に對し太刀洗飛行第四聯隊より一箇中隊を派遣する件に付正式出動命令を發した、その出動部隊左の如し

第三師團長　安滿欽一中將
歩兵第五旅團（名古屋）
旅團長　三宅光治少將
一、歩兵第六十八聯隊（岐阜）
一、歩兵第六聯隊（名古屋）
歩兵第二十九旅團（靜岡）
旅團長　牛島貞雄少將
一、歩兵第十八聯隊（豐橋、濱松）
一、歩兵第三十四聯隊（靜岡）
騎兵第三聯隊（名古屋）
野砲兵第三聯隊（名古居）
工兵第三聯隊（豐橋）
輜重兵第三大隊（名古屋）
兵站部（第三師管下豫備動員）
衛生部（同上）
有線電信隊（同上）
航空隊
一、飛行第四聯隊（太刀洗）一中隊

先發隊は靜岡聯隊
十二日か十三日宇品出帆

【東京電報】九日動員令を受けた第三師團の先發隊は歩兵第三十四聯隊（靜岡）と決定し同聯隊は牛島旅團長引率の下に來る十二日又は十三日宇品を出帆する

配船命令下る
他は大阪から出帆
靜岡聯隊のみ宇品出帆

【東京電報】動員下令と同時に陸軍省は宇品運輸部並に大阪出張所に對し配船の正式命令を發した第三師團先發隊第三十四聯隊のみ宇品より出帆し他は大阪より出帆する筈である

首相聲明書發表

【東京電報】田中首相は九日午後零時半山東出兵に關する聲明書を發表した

派遣總兵數
二萬五千に達す

【東京電報】第三次出兵總兵數は約一萬六千で在山東部隊八千八百を併せ二萬四千八百に達する

福田師團火藥庫を占領
濟南西北方二村落と共に

【天津八日發電】福田師團の第○○聯隊は八日正午迄に濟南西北方股莊堤口の二村落と後己屯の火藥庫を占領した、この方面に南軍無きも濟南城內には尚相當在留する模樣である

外山旅團土賊軍と交戰
濟南東方約十哩の地點で

【奉天八日發電】滿洲派遣の第廿八旅團（外山旅團）は王舍人庄驛（濟南東方約十哩）附近に於て約五千より成る劉谷七の土賊軍と交戰を開始した

南軍は泰安方面に退却
城內殘留兵は武裝解除

【天津九日發電】第六師團は外山旅團の應援を得て八日午前十時より濟南城內に殘留せる南軍の武裝解除を行ひ、外山旅團、岩倉旅團は北黃河鐵橋、辛庄、佛山による南軍と戰鬪し南軍は泰安方面に向つて退却、外山旅團の向つた濟南方面の南軍は抵抗せず孫［illegible］は抵抗なく武裝［illegible］に向つて退却した［illegible］は後旅團に隨ひ［illegible］

我軍遂に濟南城占領
方振武軍四千は武裝解除

【天津九日發至急報】八日夜半濟南城はわが派遣軍に包圍され各城門は封鎖、交戰の後城兵約四千名（方振武軍）は小泉部隊が今朝全部武裝を解除した

濟南居留邦人全部引揚げか
陸軍外務兩省間に協議中

【東京電報】第三次出兵を機とし派遣軍は決然積極的行動を開始する事となつた結果、問題の中心たる濟南居留民はすべて濟南方面に撤退せしむべしとの議あり、目下陸軍、外務兩省間に協議中であるが愈よ居留民引揚げと決したときは全く戰時同樣の狀態に入る譯である

海軍の警備
長江一帶を始めとして
遺憾なきを期した警戒網

【東京電報】濟南事件に鑑み海軍省では第一、第二遣外艦隊と加［illegible］合艦隊に命じ南北支那沿岸一帶に嚴重なる警戒網を張つて在留邦人保護の萬全を期しつゝあるが九日午前十時現在における警備狀態は左の如くである
▲靑島―第二遣外艦隊二等巡洋艦球磨、海防艦對馬、機械水雷敷設艦［illegible］
▲芝罘―驅逐艦桑、椿
▲漢口―驅逐艦［illegible］
▲上海―第一遣外艦隊旗艦利根、砲艦嵯峨、鳥羽、驅逐艦蓮、檜、［illegible］
▲鎭江―砲艦安宅
▲南京―驅逐艦欅、檜、柳
▲九江―砲艦伏見
▲漢口―巡洋艦矢矧、砲艦勢多
▲長沙―砲艦隅田
▲沙市―砲艦保津
▲宜昌―砲艦堅田
▲蕪湖―驅逐艦栂
▲宜昌―砲艦比良
▲廈門―巡洋艦大井、驅逐艦江風、菊
▲廣東―砲艦宇治
なほ海軍では陸戰隊側の出兵により北支那にあつた驅逐艦を漸次南下せしめ長江一帶に配備し、特に排日運動の猛烈なるハンカオ並に南京に第一遣外艦隊の主力を集中してゐる

常盤艦
靑島に着く

【靑島八日發電】佐世保より陸戰隊をのせ當地に向つた巡洋艦常盤は八日無事到着した、今夜中に陸戰隊全部の揚陸を終るはず

愈よ準備に着手する
施政記念博覽會
十萬圓はその準備費
總經費百四十餘萬圓

豫算の關係で非常に問題視されてゐた明秋京城に開催する施政二十年記念大博覽會は特別議會に追加豫算として提出された準備費の十萬圓が無事通過したのでいよ〳〵豫定通り開催される事となり主管課の商工課は大喜びで早くも準備に着手してゐる、豫算通過の十萬圓は主として建築費に使用されるもので各方面への出品勸誘等明年度に入つては間に合はぬ準備に使用されることになり、明年度豫算には七十余萬圓を計上し會場の設營その他いよ〳〵本式の準備が開始されるが、本計畫の內容は大體左の如きものである

會名　朝鮮博覽會
會期　四年九月十二日から十月三十日迄五十日間
經費　百四十三萬五千圓
內、總督府支出八十萬圓▲各道負擔十三萬圓▲京城府負擔二十五萬圓▲入場料二十三萬五千圓▲雜收二萬圓
會場　景福宮附近
建物　新營八千坪、既設建物利用一千坪、自營特設一千坪
特設館（豫定）滿蒙館、樺太館、臺灣館、南洋館、關島館、安東館、東京館、大阪館、京都館、名古屋館、山口館、福岡館、北海道館
右特設館は從來朝鮮博覽會でもそれ等の各地方で朝鮮博覽會の際は朝鮮館を特設してゐたから朝鮮の［illegible］を［illegible］ふもの

商工課で專ら準備

で、これ等の地方には近く依賴狀を發する事になつてゐるが、この博覽會は何分朝鮮ではかつて見ぬ大規模なものであるから、この際［illegible］期間は京城は大賑ひを演じ全鮮的にも大きな好影響を與へるであらうといはれてゐる

火田民調査隊
愈よ十三日に出發
園田部長山林部の計畫を語る

總督府山林部では京都帝國大學の［illegible］技師、神尾［illegible］技師、山林部［illegible］國本博士に囑託し更に事務囑託三井［illegible］技師等十余名を一隊とする火田調査隊を派遣し平南北、咸南北、江原、黃海の北部六道の火田調査をなす事になつたのは昨報の通りであるが右調査隊は來たる十三日京城出發（十一日の所二日延期）三十六日間の豫定でいよ〳〵調査の旅に上る、園田山林部長はその出發に先だち九日午後山林部の二大計畫―即ち火田調査と國境森林調査について擬交の談話を發表した、その詳細は明報紙第三面に詳報する

總監の歸城
十五日夕べ

特別議會出席のため東上中であつた池上政務總監は十日東京出發途中大阪に立寄り、十五日夜七時四十分京城着列車で歸廳の豫定を從ふ、同行の船士事務官は總監より一足先に十三日歸任のはず

朝鮮日報發行を停止さる

朝鮮日報は九日付紙面の記事が治安妨害の故を以て警務局から發行停止を命ぜられた、右は昨日の夕刊紙上に山東派兵に對し不穩な［illegible］を弄したので治安を妨害するものと認め斷然たる處置に出でたものであると、なほ警務局では本日午後五時右の理由を發表する由である

神宮參拜

（七日）總計一五一七人△內譯內地人八二二人▲朝鮮人六六九人▲支那人六人▲西洋人▲京城修養團二四人▲島根松田農林學校三八人▲長崎縣島原中學校一〇七人▲京都伏見釀造株式會社觀光團五〇人▲京都市第一工業學校一〇二人▲京城第二高等普通學校一八三人▲長崎縣佐世保中學校九八人▲前年度總數一一四九人

會

▲吉松氏歡迎會　前京城府尹吉松憲郎氏目下歸城中に付、馬野府尹田中半四郎、佐藤虎次郎氏の發起で十一日午後六時朝鮮ホテルで同氏歡迎會を催す事になつた、申込は十日迄に府秘書係へ

人

◇武田額吉氏（陸軍軍醫部長陸軍少將）一行五名十日朝入城長崎旅館
◇荻島銕氏（京城地方法院院長）來十一日午後七時四十分赴任の筈
◇福岡縣八女中學五年生　百五十五名十日午前八時入城、十一日午前九時平壤へ
◇刀禰館氏（京釜鐵道建設團）八日午後六時死去十日午後四時半若草町西本願寺にて葬儀執行の筈
◇大田忠太郎氏夫人　かねて病氣中の處八日夜死去、十日午後四時半南山東本願寺に於て葬儀執行の由

我陸戰隊に發砲
上海の形勢も油斷ならぬ
陸戰隊が土囊築造中共產黨員らしきものから射擊さる

【上海八日發聯合】八日夕日本陸戰隊は豐田紡績工場で土囊築造中、共產黨員らしき者から射擊を受けたが幸ひに彈丸が外れ命中せなかつた、陸戰隊員も之に應射し追擊したが犯人は何づれにか姿を晦ました、上海の形勢もかくの如く少しも油斷が出來ない、それに銘々形勢惡化の傾向もあるので警戒隊員は非常に緊張してゐる

狙擊犯人は學生か

【上海八日發電】當地邦人紡績工場地帶たる租界外ゼスター、フイルド守備の陸戰隊が時局に鑑み豐田紡績工場の屋上に備附機關を土囊を以て製作中午後四時頃北觀某派不良學生とおぼしき者ピストル五發を放ち逃走した

暴行は却つて支那に不利
淸水領事鐵大鈞に說く

【上海八日發電】八日午前淸水領事は外交部特派員鐵大鈞を訪問し最近の陸軍司令部の行動に對し抗議し支那側の態度につき［illegible］暴行は却つて支那の不利なるゆゑん諒解するはずである

劍俠艶魔
幕末秘錄
渡邊黙禪
（九十七）
七百兩

鼠小坊はチヨロリと玄關口に寄つて扉に小耳をつけ、なかの足音を聞いた。しんとした深海の空氣は二階に上る三人の跫のきざみをあざやかに響へて來た。
彼の體は又チヨロリと動いた。樹齡の庭園の芝生に花壇の跡が殘つてゐる。そこから二階を見あげると、突出たバルコニーに向つたガラス戶が半分あいてゐて、夜色のカーテンにはぼつと灯がさしてゐた。彼はにたりとうなづいた。又チヨロリ。館の側面壁ぎわ下に忍び寄つて、小膝をまくりあげたかと見る間に、鎧戶に指をかけてひらりぽん、のた〳〵〳〵。忽ちバルコニーの上に姿がきえる。ど
こまでも鼠。
二階の一室にはフランス式の古風なスタンドに大きな繪燭臺がともつて、美しい紫の裝飾を綺の線〳〵と、鼠なき。
『六萬五千兩大まうけ。チエウ〳〵』
『六萬五千兩。へえー、そいつは大きくおつかみなすつたねえ』
向ひ合つて椅子に腰をおろした喜八は、うらやましさうにウエッチの顏を見おろした。その隣にお香、泣きたいやうな美しい顏を八文字の眉に見せて、ぷりにあごをうづめたまゝやる瀨なげに太息づいてゐる。
『旦那。この娘べケありませんか額に入る。よろしい、すぐ相場で賣る、取引する。品物あなたに渡す。金受取る。私口錢貰ふ。それ早く運びつけませう』
喜八の後の椅子によつた男がいつた。ウエッチけうなづいた。
『いくら？』
『千兩』男は膝に顏して、人差指をぬつと出して見せた。
『それ、高い。岩國棧花魁身請相場、もつと〳〵安い。三百兩まけるよろしい』ウエッチは値切る。
『ふん』喜八は鼻を鳴らした『そりやア旦那。ちつと踏つけ過ぎま
せうぜ。岩國棧あたりで散々お客の玩弄物にされ、體にヒゞの入つたシロモノと、無理無理鳥の雛なら生み立ての、まだ暖かい鳥の立つてゐるこの娘と一緒くたにされちやア、あんまり馬鹿〳〵しくつて腹も立てねえ。ようがす。千兩で話が纏まらなけりや、早速つれて歸りませう。なアにお宅ばかりが異人館ぢやござせんからね。一足外へ出りやア、フランス、イギリス、オランダ、日本娘をほしがつてる旦那方が客の屋ほど居なさるからなア。さア嬢さん。お暇しませうよ。鼠さん』大きにおやかましう』
喜八はかけ聲。のそりと立あがるとウエッチはあわてゝ手をふつた。
『五百兩。五百兩？』
でも喜八は耳にもかけず、後向きになつてズン〳〵室を出かゝると
『待て〳〵。六百兩。六百兩。エツ、よろしい。七百兩。七百兩』
と指に浮かしてみた。肘突椅子に深く埋つて、葉巻たばこの煙をもぢや〳〵した。ヒゲのなかゝら洋火のやうにふき出させてゐるのが、横濱開港と同時にこゝに巣をかまへ、羅紗、銃砲、火藥の類をワンと持ち込んで日米貿易の先驅をつけたいといふヤンキーの怪男子、ウエッチ、セックソン。生れ故鄕のフイラデルフイヤでは指折の繪師家として鳴らした腕力家だけに［illegible］二十三、四、小手のやうなつうでゐたを肪骨のついた顏長の鷲表につ、んであない眼玉をくる〳〵させながら、［illegible］る御機嫌の體。
『おう。名前［illegible］』
お香ちやんといひますか、なか〳〵別びんさんあります［illegible］歳いくつ。あゝ十九、ちやうどよろしい。私歳十九の［illegible］歳大すき。二十、大賑ひ。ソレ、理由あります［illegible］二十年前九月廿日私深山品物積んだ船、サンドウイッチ島あらし、ひくりかへりました。それから翌年三月十九日テツポー深山日本役人警込みました。
このかけ聲に喜八は立とまつて、くるりと體を廻轉させた。
『よしツ、うつた？』相棒の男も更ぽんと手を拍く。相好の顏も急と占めたとばかり一度に歡聲。と網繩のやうにかたくなつて默り込んでゐたお香は、ひよいと起きあがつて凝く目を釣上げ、ぶる〳〵と身ぶるひしながら、
『親分。それは何です。な、な、何を淺ましたのですか』

あすの天氣〔10〕

高氣壓は支那北部から朝鮮に擴つてる爲め天氣は一般に良いが南岸は曇つて氣溫は昨朝より二度內外低い明日は天氣が良い

豫報	氣温	
晴一時曇	正午	十九・〇（昨〔illegible〕）
	最高	二十・二（昨〔illegible〕）
	最低	〔illegible〕

氷と金儲　時期が來ました　機械は信用と安心の出來る日本一の鳥羽式氷削機に限る　最新式優良品　特許　金牌受領　（絕對責任付）（模造品に御注意）　製造發賣元　大阪市浪速區稻荷町二丁目　中陽商店　電話櫻川一七三六　振替大阪二九九〇一四　東京四二〇一四　一三四番

はげかくし　新案特許　義毛　男女頭のハゲ、丸ハゲ、眉毛　婦人あるべき處に毛なき方　若者や頭でも毛が生へましたか　ハゲやウス毛の爲めに毛が又ケて悩む方はやつぱりモノを生へないでお困りの方は一日も早く「久本式義毛」を御使用して日々愉快に○說明書進呈郵券二錢　大阪港區市岡高砂町一　久本茂　電話西一九九〇番

旧陋を破って　文花糊　おてのよごれぬのり　事務用　造花用　寫眞用　東京　友井商店製

中風病　きちう　硬化　動脈　中風不隨片手足きかず血壓高進して困る人は自分も悲しき體驗から苦心の結果創製した世の貧苦を悼せる秘藥ハガキで御問合あれば報ず　石川市中町　加古忠兵衞

少資本で樂に儲かる商賣　◇デブルといふ米國製品で、これの少量を溶かした水は雙く化學的の力で、家具類や食器や機械の油汚し、化粧液の洗液など大抵の物を綺麗に洗ひ去り、掃除の液なり消毒液なり、温泉原料なりのあらゆる用に使へるので何處の家庭にも歡迎され非常に有利な品です。◇一ヶ年に十五萬缶で約一萬圓の利益の確實な商賣。各商店の新商品として何處の家庭でも用ゐられる愉快な仕事です。◇資本は僅か二十五圓からでも出來ます。手數料も高いので御利用下さい。【デブル販賣元】代理店募集　無代進呈致します　東京・銀座・尾張町　双葉合名會社　電話銀座三三五〇番

業界のピカ一　白牡丹の奉仕的破格提供　注文！注文！大殺到
クローム側　十型十寶石入「ア・シ・ク・ル」　金五圓
クローム側　九型十五寶石入「アダメー」　金九圓五十錢
クローム側　八型十五寶石入 金文字「アンクル」　金八圓五十錢
クローム側　十型十寶石入「クレオパトラ」　金拾二圓
正十八金極厚側　八型十五寶石入「トリッタス」　金十五圓
正十八金側　十型十寶石入「アシクル」　金九圓
正十八金側　十型十寶石入「クレオパトラ」　金拾八圓
正十八金側　白金張十七寶石入 座付「エルキネル」　金二十二圓
白金極厚側　八型十五寶石入「パーレックス」　金二十五圓
大阪心齋橋北　時計商　輸入商　中西白牡丹　（カタログ呈）

本欄特別廣告取扱　大阪高麗橋五　明廣社

聖慮畏し
朝鮮館へお立寄り
池上政務總監等が御案内
御大禮博へ行幸啓

目下東京上野公園不忍池畔で開催中である御大禮記念國産振興大博覽會に畏くも天皇、皇后兩陛下には十日午後一時行幸啓遊ばされ同博內にある朝鮮館にも御立寄り遊ばされる旨九日東京にある兒島商工課長から總督府に入電があつた、天皇、皇后兩陛下朝鮮館御立寄りに際し總督府では名譽この上もなきこととして萬遺憾なきまで準備を整へ當日は東上中の池上政務總監と兒島商工課長が兩陛下を御案內申上げることになつてゐる

朝鮮のため無上の光榮
◇……牧山技師謹みて語る

右につき商工課の牧山技師は謹んで語る

目下東京上野公園において開催中の大禮記念國産振興博覽會は連日非常なる盛況を呈して居ます就中に龍宮の如く浮き出されたる朝鮮の大博覽會朝鮮特設館はこの博覽會中の唯一の呼び物で滿都の人士は踵を接してこの殿堂に押寄まり縱覽の盛を放つて動かないその光景は恰も朝鮮館あつての國産振興博たるの實況を呈し朝鮮紹介には近來になき大なる成功であると思ひます聖上陛下には今十日午後同博覽會に行幸啓あらせられ朝鮮館へも親しく御臨幸の上貴顯の御用にもと設備された貴賓室において御休憩遊ばさるゝ趣拜聞して洵に感激に堪へぬ次第であります私は大正十一年に上野で開催せられた平和博覽會の節御成であらせられました今上陛下を朝鮮館に御迎へ申上げ御光臨を辱ふしたことがありました今日朝鮮館がこゝに再び聖上として御臨幸の光榮に浴することは朝鮮の爲に幸福であると感激してゐる次第であります

釜山の宿屋で男同志の心中
龍山城戸商店の店員
一人だけは蘇生

【釜山特電】釜山府大倉町二丁目釜山旅館（假名）二階八疊の室において八日夜投宿した二名の青年が首を絞めて同志心中をしてゐるのを九日午前五時半頃に至つて女中が發見して大騷ぎとなり釜山署に屆け出でる一方へ府立病院より醫師を迎へ手當てを盡くしその內一名は蘇生し目下同病院にて保護中であるが、調査の結果には京城岡崎町城戸商店の店員福岡縣八幡市枝光一七九九今戶外（二二）門司市櫻井町八丁目一五三三植木日吉九（二二）とあり、二名共城戸商店の店員らしく所持品は衣類も無く懷中にはわずか一圓たらずの金を持つてゐたにすぎないが、同旅館にあてたかきおきには自殺の目的で釜山より連絡船に乘込み互ひにみなげ自殺をする爲その時合をねらつたが、監視がきびしい爲目的を果せずその儘旅館に泊り、ついに死なねばならぬ事情の爲御迷惑をかけまして濟まぬとありその外にも親と京城の

主人 にあてたかきおきをおのおの所持してゐた、かきおきの模樣より見ると今戶は家庭の複雜な事情あり、それを植木が同情してかゝる無分別をおこしたもの如くで醫師の手當てによつてからくも蘇生した今戶は意識の回復を待つて取調べを行ふ一方親元に照會中である

城戸商店はない

京城の繁榮と稱する城戸商店は岡崎町にはない、或は商號に記憶を用ひてゐるのかもしれない

電車と衝突

九日午前十時頃京城府黃金町…[illegible]

總督府醫院の記念式

朝鮮總督府醫院は來る六月一日より京城帝國大學醫學部附屬醫院となるはずで同院は明治四十一年大韓醫院として設置せられてより滿廿年になるのでその記念式と併せ…[illegible]

※――けふ鮮展の招待日――※

杉原教授が新藥創製
日本では最初

從來、わが國にある新藥の…[illegible]ユーマチス等の新藥は全部外國より輸入したものであつて、わが國で創製したものは一つもなかつたが、この程京城帝國大學醫學部藥物學教室で、杉原教授指導の下に創製…去る四月三日の、京都における日本藥物學會において發表した所、その價値を認められ初めてのわが國創製藥として多大の期待を受けるに至つた右につき杉原教授は語る。「從來の外國品以外に、初めて生れたもので、國產藥品といふ意味からでもいゝことだと信じてゐます、近く東京からある製藥會社が來て、製造したいといつてゐますから、その上で名稱も決定するはずです」

入質から足が付く
大田署の手で逮捕

去る五月一日午後十時五分頃京城驛…愛國婦人會朝鮮本部會長大島（?）總次郎氏が一、二等待合室の喫煙室で釜山行の列車を待つてゐる間に所持してゐた…家御下賜および齋藤總督夫人寄贈のネクタイピン各一個有功章その他衣類（價格五百三十七圓五十錢）在中の大トランク一個が紛失したといふ屆出に接し本町署は極力犯人捜索中の處、果然二日黃金町四丁目一質屋金子質店にネクタイピンが高島の名で入質してあることから足がつき犯人は大田本町一の五五、醫師平野彪三長男理髮職平野辰水（二三）なる事がわかり、大田に逃走中八日本町署の手配により大田署に逮捕され九日朝本町署に押送された。」

金の追悼會

京城各社合同主催の前ソウル派遣記者金思國氏の追悼會は八日午後八時より天道教記念館に開催、會衆八十餘名の參列者あり九時半無事閉會

モヒ事件又も發覺

鍾路署では數日前よりモヒ密賣の端緒を得犯人捜査に活動を續けてゐるが九日朝までに府內雲泥町金鎭用（二七）外二名の容疑者を逮捕嚴重なる取調べを行つてゐるが未逮捕の共犯者を合すれば十數名におよぶ見込である、本日までの留置人は朝鮮人のみであるが逃亡者の中には數名の內地人あり數ヶ月前から共謀の上密賣をしてゐたもの〻如く同署では多數の證據物件を押收してゐるが犯行は一萬圓余におよぶものと見られてゐる

三角關係事件公判延期

府內…通り一六…番地…九二番地…（二二）は平壤櫻町五番地朝鮮轉合會支部長井上定夫を相手として一千四百圓の損害賠償の訴へをなしたいはゆる三角關係の事件第一回公判が八日京城地方法院において小野裁判長の係で開かれるはずであつたが被告人の出頭がなかつたため廿四日に延期されるとなつた。」

ド・アジー大尉再び壯途へ
パリ、東京間の大飛行
歸路は西伯利亞から

【パリ八日發】フランス陸軍の長距離飛行の勇士ド、アジー大尉は再びパリ東京間飛行を企てゴーニン大尉と機關士カロル氏同乘八日午前五時五十七分ルブールゲ飛行場を出發した、第一着陸地はルーマニアのブカレストの豫定である　今回の航路はバルカンから小アジア印度、印度支那を經て歸途はシベリアを飛行する豫定であるが飛行の目的はフランスと印度支那間の航空路開拓にある

世界に比なき優秀飛行艇成る
旅客收容能力は五十名
有事の際は大爆擊機に
川崎造船所の手で

【神戸電報】さきに神戸川崎造船所飛行部で製作を急いでゐた世界最大の超優秀飛行艇はこの程愈く完成した、同艇は形式大きさとも全然類例を見ざるもので、八百馬力發動機二臺を裝備し翼長三十メートル、總重量二千屯旅客機としてはまさに乘客五十名を乘せ、三十時間以上の續航力を有すと稱せられ有事の際は大爆擊機として絶大の能力を發し製作費四十萬圓、延べ八百五十余名の手を經て完成されたものである

執達吏に化け白晝の大賊
李興植氏宅を襲ひ
貴金屬を竊取逃亡

京城府寬勳洞一九五李興植氏方に八日午前十一時頃二名の怪漢が入り來たり折柄主人は外出中で婦人の夫人が留守居中の居室に押し入り『自分等は執達吏であるが上司の命により職務を執行する』と嚴しく世間にくらき夫人がまご〳〵してゐる際に乘じてタンスの中にあつた金時計や貴金屬その他多額の現金を取出し如何にも右の金品を職務上に必要なるもの〻如く持ち去つたが程なく歸宅した李興植氏がこれを知つて大いに驚き、直に鍾路署に急報したので同署では警察部に報告すると共に目下犯人を嚴探中であるが同家は李堈公殿下と遠緣にあたる家柄で、時あたかも李王殿下東京御歸還御成りのため宮內の警衞に全力をあげて警戒中、かつ主人の外出を待つて行はれたものらしく賊の逃路等は巧妙…[illegible]してこの大膽なる白晝の賊逮捕に腐心してゐる

面目一新 千歲旅館 京釜線大田

指揮官は中村大佐

大村海軍航空隊では航空路および航空團の研究のため大村京城間の長距離飛行をなすことになつてゐる、兩機は二機で出發は五月十五日の午前八時大村出發釜山、三浪津、大邱、大田のコースをとり途中大邱でガソリンを補充し京城に飛來することになつてゐて、操縱者は第二五五號西島大尉、第二五八號…一等水兵、第二五六號…一等水兵、…である、復航も往航と同一コースをとり十六日午前八時京城發途中大邱でガソリンを補充し操縱者は第二五五號…中尉、第二五六號…一等水兵、第二五八號…一等水兵である、なほこの飛行演習の指揮官は中村大佐で大邱には山田大尉が已に連絡員として派遣され京城には永島中佐が佐野兵曹長と下士二名、兵二名を引率して入城することになつてゐる

五十七件の靴泥棒

…[illegible]…そこにあつた靴を盜みはじめてより四月三日近藤刑事に逮捕されるまで五十七件（二千三百圓）の窃盜を犯した光熙町一丁目八五番地林明順（二三）は九日午前二時取調べを終り檢事局に送致された

七孔の尺八で「夢」を吹奏する
夢幻の境へ導く
微妙深遠の旋律

上田流宗家芳憧師が…大歡迎演奏會開催を期し同來城するに際し、府內一般の同好者間に人氣いよ〳〵沸騰しこの夜芳憧師の演奏する七孔尺八は師が最も苦心研究の末に持ちきつてゐる有樣である、

在來 の五孔を七孔となしこの七孔尺八を以つて奏する「夢曲」は七孔ならでは現し得られぬ旋律の微妙深遠なもので「夢」を作曲するには芳憧師親ら多大の精力と努力を拂つて完成したのがやうやく完成を得てわが家に歸り作者の身を安んずる家內の者を集めてこの夢を吹奏した時、尺八を持てば名人たることは知つてゐる家人等もこの「夢」が一度一聲を流れ出づるにつれて、いつかは現境を脫し幻の境地にひき入れられ自己を忘れて聞きとれてゐた、そして曲が終ると共に一家の人々は手を取り合つてこの曲の完成を喜んだといふことだ、今までも作者が各地の演奏會でこの曲を奏すれば何れの大衆も又夢の境にはうこうさせらるといふ興味に富んだ名曲である、十一日の夕は芳憧師によつて奏せられる「夢」は

當夜 の聽衆を魅惑することと疑ひないであらう、なほ本町二丁目鈴木樂器店はこの會を盛んならしむるため芳憧師演奏のレコードその他蓄音器一臺と芳憧師吹込のレコードその他の數十枚を寄贈され當夜の來聽者に抽籤のうへおみやげとして差上げることになつて居たが蓄音器は種々の事情のため差上げることとなつた（?）のドに差ひかへるのやむなきに至りレコードのみ差上げることとなつた

陳列窓破り
密偵中の本町署員が眞犯人を逮捕す

明治町を中心として巧妙なる陳列窓破りによる盜難届けが頻繁として投げ込まれてくるので本町署では豫てより同一犯人の

＝**仕業**＝ によるものと思ひ極力捜査に努めてゐたが九日午前三時四十分頃李鎭浩刑事が府內明治町二丁目六番地先を俳徊中挙動不審なる青年が貴金屬商の陳列窓にたゝずんでゐるのを發見し誰何したるに青年が逃げようとしたので捕縛して嚴しく取調べた結果右青年こそ府內…

…府內舟橋町に住む鄭相徹（二〇）といふもので去る三月二十九日午前五時頃府內本町二丁目二十番地新谷時計店の陳列窓を破壞し金時計指輪等商品三十點價格四百九十四圓を窃取したのを手はじめにその後各商店において陳列窓破壞による

＝**窃盜**＝ をなし近くは五月六日午前三時府內明治町一丁目四六番地運動具店陳列窓の陳列品を窃取した眞犯人である事がわかつた。

實母を殺す
發狂した伜

…[illegible]…七日午前五時頃突然發狂し實母…を挿つて切りつけ慘殺してそのまゝ逃走し急報によつて居合せた…後三時頃附近の山中にて逮捕した（釜山）

無料競射を始める
朝鮮獵友會で

朝鮮獵友會では五日午後六時より春期總會を開き本年度射擊豫定スケジュールを左の如く定め射擊の向上發達を期し廣く一般同好者にこれを普及せしむる爲めクレー射擊を公開して無料競射を本年度より決行することになつた

▲五月十三日射擊場開き射擊大會▲二十日同會練習會▲二十七日射擊同會小會▲六月三日クレー射擊公開（無料）▲十日同會練習會▲十七日射擊同會中會▲二十四日同會練習日▲七月一日クレー射擊公開（無料）▲八日射擊小會▲十五日同會練習會▲二十二日同▲二十九日本會クレー大會▲八月五日クレー射擊公開（無料）▲十二日同會練習會▲十九日本會射擊大會

伊太利勝つ
對埃庭球戰

【ゼノア八日發】デビスカップ戰第一ラウンドイタリー對オーストラリアの試合は七日シングルス一勝一敗の後を承け八日ダブルスで左のスコアーでイタリーが勝つた

伊　六―二　六―三　六―四　六―二　埃

今夜 午後七時半から京城日報來青閣で
李王同妃兩殿下御外遊記念講演會

講師　李王職次官　篠田治策氏

聽講歡迎　入場無料

主催　同民會

仙台銘仙 伊勢崎銘仙
新柄 壹出し
二十日マデ十日ヨリ
東京三越好みの新柄と格安品提供
新流行の女物單帶　東京生粹割染中形　香り高き絞り浴衣　いづれも續々新着
京城 三越

衛生上
便所には、必ずイマヅ芳香油をマキ
蠅、ウジを全滅し
臭氣を止められよ！
便所に本品をマケば、便所は芳香に滿つると同時に、防臭、殺蟲、消毒の効大なるを以て、腸窒扶斯の豫防となる。これからは衛生上是非實行されるがよい。効力はカンプラ油、片腦油の二倍あり、又經濟的に價安く甚よくきく。一壜五十錢で至る處の藥店に販賣。もし品切れの時は送料內地三十六錢、朝鮮六十五錢を添へ大阪東區內平野町 化學研究所（振替大阪六八〇九番）へ送金申込

安心して使へる ルーヂ

心神無用永年の難症も此處法あり申込次第說明書…
婦人病 神經痛 リウマチ

金牌受領 髮を黑く長うする事 本椿香油
本舖大阪西區新町通一 三宅堂

各町村どこでも、現住のまゝ、男女年齡不問、資本、店舖、經驗一切不要
出張販賣所主任求む
こども服、服地材料、ホームミシンの販賣、洋裁教授
給料月五十圓、賞與別、講習內職の方は歩合法による
〇〇〇洋裁教師、一週間日勤務も可
子供服研究家、ミシン貸與、教師出張規定有
…リツチマン子供服は一日大阪朝日に廣告見られたし
萬一の事も安心ない服地は十倍の辨償金
會社の…
リツチマン子供服本部
米國ホームミシン會社
大阪市東區平野町三越南二丁

特價麥帽
頗る非常の特に價が安く品質の優れた頗る非常の特製麥帽子……
特價　A 壹圓四拾錢　B 壹圓五拾錢　C 壹圓二拾錢
麥帽　CBA
夏帽子大賣出し 十日より
株式會社 丁子屋洋服店
京城南大門通

夜學 朝鮮語講習會
◎生徒募集 本科 研究科
第一回開始五月二十一日
…朝鮮語研究所

左記の通り愛媛縣人野遊會を催し度御贊成の方は電話又はハガキにて御出席の人數を事務所迄御通知を願ひます
市內本町一丁目多田工務所內
愛媛縣人會事務所
記
一日時　五月十三日午前九時集合
一場所　甘泉亭（旧忠魂碑…行）
一余興　…
一會費　…
一申込締切　五月十二日正午迄

製藥用 飲料用 製菓用 飲料水用
香料（レモン、イチゴ其他一切）
着色料（檢定濟）
英國ブッシュ香料會社代理店
京城花園町（本町終點）
東華洋行

院長 醫學士 上村龍藏
村上內科小兒科病院
京城府永樂町二丁目

中西テント商會
天幕雨覆日覆製造販賣
京城驛前
電話本局二八六八番
振替京城一二〇七六番

皮膚泌尿花柳病
醫學博士 渡邊晋
京城黃金町入口 日本生命裏
診察 十二時半マデ及ビタ刻

頭痛に ノーシン

妻美代儀病氣中の處藥石無効昨夜十一時十五分永眠致候間御通知に代へ謹告仕候
追つて葬儀は來る十一日午後四時半南山町東本願寺にて相營み申候
昭和三年五月九日
京城府黃金町一洞九〇番地
夫 太田喜太郎

子供の情操淘冶
大人の理解によって 社會的な施設を

子供の 持つ純なる精神をそのまゝに伸ばしてやり生長するに同時になるその純さを忘れしめないやうにする爲には情操の淘冶を必要とする。それは現在小學校や幼稚園邊りでも實行されつゝある事ではあるが、それはかりではなか／＼その目的を達する事は困難な相談といはねばならぬ。それでもつと廣く社會的方面でもこれを考慮して貰はねばいけないのである。それにはもつと一般社會人の、子供に對するこの方面の理解を認め、殊にかたい **教育と** の事ばかりでなしに、藝術的な方面からもこれを向上する事に努めなければならないのである。その目的を達成するに最も手近な例をあげると、先づ圖書館や公園、博物館等には特に子供の藝術上の施設をする事である。外國にいくらかはすでに施設されてはゐるけれども現在位の處ではまだ／＼不完全である。そして講演會、演劇會、展覧會、音樂會等を開催して **兒童の** 藝術に對する成人の理解を求めその鼓吹をする事も必要である。また童話や童謡その他の繪話等の雜誌や本はすべても一つと洗練されたものを選擇し、ラヂオ、レコードおよび映畫を利用してその向上をはかる事等がまづ緊要なるものである。つまりこれ等の施設によつて殊に子供ばかりでなく大人も同時に子供の世界にひたらなければ、常に子供は子供だけの世界と決めてしまふ結果、遂に子供の教育はそつちのけになつてしまひやすい。それでは子供の未來はその大人と同じやうに無味乾燥無趣味なものと化し終るのである（兒童藝術協會員談）

公娼廢止運動と 贊成普選代議士
流石は普選だ八十七名の同志 口だけの明るい政治では駄目

第一回の普通選擧が行はれて漸く政黨も明るい政治へと方向を轉換して來たがこれ等の普選議會によつて明るい政治への實現を見なければならぬものは數々あるが、その中にも人道的立場から我國醜とまでいはれてゐる公娼制度廢止の如きはその尤なるものゝ一つであらう。さきに公娼廢止主張の各團體から選擧戰當中に各候補者に向つて廢娼贊否の問合せを發したがその回答を得た候補者中その贊否を明記すれば

▲即時廢娼　二三
▼漸次廢娼　四
▼公娼は必要政策　一〇
▼公娼改善　二
▼贊否保留　一

といふ割合になつてゐるがその後總選擧の結果によつて新に選出した代議士は五十六名あり、從來の代議士を併せて合計八十七名の廢娼贊成者を得たことになり來るべき特別議會に於ける公娼廢止運動に有力なる闘士としてその實現を期すべく猛進するであらうと一般廢娼論者から囑望されてゐると。

子供の着物は 既製品を
何故既製品は安く買へるか

自分で反物を買つて來て、それを裁縫するひまのある方は兎も角家庭的にも忙しい方は自然人に頼んで仕立てゝ貰ふのが普通でありますが、これは好ましい事ではありません。それは大變不經濟となります。かやうな場合には **既製品を** 求めるに限ります。殊に小供の着物類はそれが最もよいと思ひます。なぜ既製品が經濟であり經濟的であるかといひますと、御承知の通り、一つ物は一定の寸法でありますから、別に寸法を求めて、家庭で仕立てるよりも、出來合ひの品を求めた方が大變經濟なのであります。又便利な上に最近の既製品は高値のものをたち合せますから總て充分に作つてあり、しかも比較的低廉になるのであります。そして既製品にはすべて派手にわたらず、すべて衛生の點をおもんじてあり美觀を第一とされておりますから、實際上大へんよい譯であります。例へば新々しい純白の木ネル

綿ネルに ガーゼ製のついたものを上等とし、下着、胴着、肌襦袢等すべて柔かな綿ネル又はガーゼ製品にして、なるべくよごれ目がよく見えて洗濯に適したもの等、合理的にこしらへた赤ちやんの着物一揃ひを三圓六十錢位から五圓八十錢位で立派なものがあります。あれこれと考慮を致して不合理なものをこしらへるよりもどれだけ便利で赤ちやんの體に良い結果をおよぼすか分りません。なほお子さん達の入學期として種々もそれ／＼のものがありますから、これは着物等よりも、自由な選擇も出來るのであります。つまりもつと既製品を使用して、手間をはぶき、その時間は他の方に用ひる事が近代的の家庭生活として必要だらうと思はれます。

花柳の街に遊ぶ客 年に二千數百萬
暗い浮世の反面の動き
全國的に調査した統計

最近社會政策、社會風教上からいはゆる社會の暗黒面に怪しくも強い力を根強くもつてゐる賤業者の存在が問題視されるやうになつたが國際聯盟からの調査や存娼問題についてその回答を促された我國でも種々の方面から調査を進めてゐるが今最近のものとして警察當局が發表した所のものを掲げてみやう

▼全國 貸座敷免許地……五四六
▼同營業者總計……一一、五三二
▼同引手茶屋……一、九三三
▼同娼妓數……五〇、八〇五
▼同貸座敷雇人……男五、七三一
▼同……女二二、四三三
▼同遊客數……二二、二三〇、五一二

その營業者や許可地の多いのにも驚くがその中に働く人々に更に驚く、殊に遊客の數の多いのは社會生活の興味ある暗黒面を物語つてゐるがこれ等の多くの人が何によつてその生計を立て、命をつないでゐるかを探れるときそこに遊ぶ二千數百萬人の遊客のふところによるものであることが判れば浮世の裏にひそむ波の動きのたゞならざるに驚かされてしまふ

童話 荘ちゃん漂流記 （六）
金子光晴作　犬塚慶次郎畫

ボートはまたはてしのない大海を、どこといふ目的もなしにこぎ出しました。

その後三日目には揃はまた、大きな陸地に着きました。

王殿のやうなお寺の屋根がいくつもいくつもつゞいてゐました。

塔のやうな尖つた帽子をかぶつて、ステッキほどもある長い烟管で、プカプカ烟草を喫ひながら、お寺の方へたくさんな人達がゆききしておりました。蝿がその帽子をかすめてビュービューと飛んでおります。

「こゝは一體どこだらう」

金ピカな殻を戴いたみこしのやうな家に乘つた人達が、荘ちゃんのそばを通りかけに。

「お前はどこの者だ」

とたづねました。荘ちゃんはキッパリと、

「僕は日本人の子供です」と申しました。殻のなかにゐる強い眼鏡をしたお方が、ほつとあきれたやうな顏をなさいました。

「お前ははるばるそこからあらいてきたのかい？」と、又おたづねになりました。

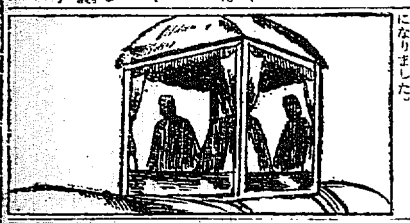

「いゝえ、ボートで流されてきたのです」

その方は、ためつ、すかめつして荘ちゃんをながめてゐましたが

「もしや、お前の隣の者は、むづかしい病氣を治すことをしつてゐやしまいか？」

とおたづねになりました。荘ちゃんは、そんなことは知つてゐるはずがありません。お醫者様ではないのですから、それで、ボンヤリと立つてゐますと、その方は、御家來に命じて、象の背中から長い梯子をおろさせました。

「さあ、遠慮なく上つておいで」

さういはれて、荘ちやんは、はじめて象の背中なんかへのるのは、はじめてだものですから、大よろこびで梯子にのぼつてゆきました。

漫畫小咄五十題 （13）
松田壽雄

これからボチ／＼必要るだらう癩の貸家札

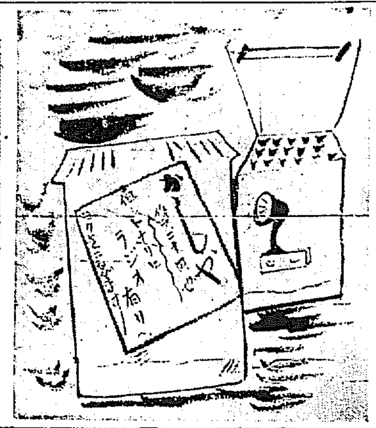

新映畫

東亞キネマ京都作品 現代劇「兄弟」
原作脚色 内田徳司
監督 米澤正夫
撮影 古泉勝男

—配役—
岩田龍一……石川秀道
同 信雄……青木繁
吉村弘……梅三四郎
同 百合子……小式部八重子
澤 節子……上村節子
金田仙造……玉島愛造
佐野重太……竹川嚴敷

梗概 岩田龍一氏はその弟信雄がその情婦節子のために人を殺したのを聞きどうかして弟を救けやうとした信雄の犯した罪は佐野重太といふ男に歸せられてゐたそれは龍一の弟を救はふとする罪に申譯なかつた。さうして兄は弟をかばはふとして努力し漸く弟を救ひ得た時、弟は良心の苛責に堪へられなくなり、情婦と共に自殺してゐた（寫眞は青木の信雄節子の節子）

琵琶演奏會

松井滿水會の主催で鶴心流琵琶演奏會を十三日（日曜日）午後六時から南山町美術倶樂部に開催するが曲目は會員一同の『蓬萊山』の合奏を初め松井會主の『一橋大隊長』

大正館
（九日から）▲『故郷の空』七巻高尾光子、千千曲主演▲『國境の黎明』六巻ハリー・スンフォード氏、エニッド、ベネッド嬢主演▲『果報は寢て待て』全巻八潮隆三子、渡邊篤主演▲『情炎流轉』八巻阪東妻三郎總評千主演

喜樂館
（九日から）▲喜劇『捧た叔父さん』全五巻山本嘉一、谷幹一、德川良子主演▲活劇『猛進トムソン』全五巻フレッド、トムソン主演▲悲劇『兄弟？』十巻松平鶴之助、櫻木梅子、伊藤すゞ子、磯川元春、尾上松葉、市川喬之助、中村紅果、久米譲片岡太郎主演

『木村重成』柴田司水氏の新曲『夜討曾我』等二十九巻である

JODK プログラム
五月拾日（木曜日）

午前一〇、三〇 季節料理 日用品値段
午後〇、三〇 家庭講座 簡單な夏向きサンドウヰッチの作方 吉川淑造
一、三〇 天氣豫報
一、四〇 ニュース其他
六、三〇 ジャズバンドと小唄 大正館ジャズバンド
1 道頓堀行進曲 指揮
2 戀愛時代 小唄

鮮展合評座談會（約一時間半）（東洋畫の部）出席者 李英一 加藤松林 井手躑躅 淺川伯教 李漢福 松田政雄 松山致芳

浪花節 水戸黄門記（上） 桃中軒雲右衛門
ニュース其他
伽倻琴と大琴合奏 伽倻琴 朴東俊 大琴 朴鍾基
大琴獨奏 朴鍾基

京城名物 文化まんぢう 大和軒

將棋新手合 （五）
於東京市日本橋區蠣殻町一ノ四 高吉木將棋所

半二交 △八段 木村義雄（東京）
二枚落 ▲六段 久松英之輔（東京）
（圖は前號指了の局面）

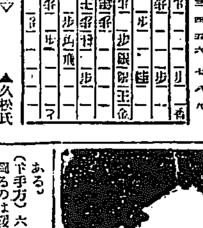

持駒 △木村氏 桂香　▲久松氏 金歩

△八一桂▲六六歩△五七桂成▲同銀△六二玉▲八四歩△五一玉▲八六飛△八二香▲八三歩成△同金▲六五歩△八五歩▲二方飛以下次號
（鴻臣不七段講評）

（上手方）八一桂と打つて防戰するのは、辛いが已む得ない手である。

（下手方）六六歩と突いて駒往を圖るのは穏當である、此處は六六角と引いて敵の二三銀へ當て邀手を試みる處である。

（上手方）五一玉は安全地帶へ逃げて攻勢に轉ずる意味で良い手である。

（下手方）八三歩成は指過ぎである、此處は六五歩と突いて指す處である。

（上手方）八五歩打ちは、先手に

薩摩義士傳 （52）
中村兵衛作　神保朋世畫

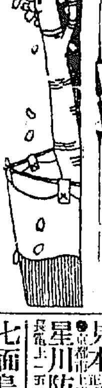

お米の初戀

さん／＼に投げられ、打たれて悶絶、散々その他の悪漢は、ちりぢりバラ／＼に逃げ去つた。

永吉惣兵衛はニッコリ、貞淵に端にいつた。

『總率行平田殿が、この有様をお聞きになつたら、或はわれ／＼へおしかりがあるか判らんが、勢ひやむを得ぬ場合なり、又以前の匠き艦代役たる、職披手を對手にしたとは謂ひ、いはゞ無頼の奴輩、申譯と申せ、その名は甘明しは手前が致す』

貞淵は慚愧の前に持ちて、

『永吉氏、全く拙者が至關からでござる。もしおとがめあらば、この貞淵切腹いたして申譯を致しまする』

『イヤ左までの事はない』

そばに聞いてゐた升屋伊兵衛や正月屋講三郎、西田喜兵衛それにお米等が、氣の毒でたまらず中にもお米は、

『まことに皆様に相濟まぬ事を致しました。全く私の一身からおこりました事、私で濟む事ならば、死んで申譯を致しまする』

惣兵衛は叱るやうに、

『コレ婦人、輕しからん事をいはつしやる。そこもとを殺す程なら、われ／＼はこの騒ぎはせぬ。ゆめゆめ左様な事を申されな』

貞淵も不骨なものと、お米を見た。

お米は貞淵に救はれ、其手に抱かれた事を思ひ、初めて密の目ざめに話は芽生えたのであつた。

貞淵は新納武藏守が、朝鮮征伐の出征中、藩士の家庭や一般の風紀の紊亂をなげきぬいて、男女間の交際にまで掟を作つて、國中へ觸れをおよぼした。

男女七歳にして席を同じうせずを嚴行せしめた頃、老いたると若きを問はず、戸外で會ふたる時の如き、男女は、目禮のみで話して語い話しはしなかつた。

ある貞淵は、お米の素性が何者であるかを知らなかつた。

常に男に接する料理屋の娘として、お米には、その冷淡さが何だか快く思はれたであらう。惣兵衛や喜兵衛、講三郎等にはそれが認めた。

父の伊兵衛は何日までも子供と思ふ親心で、それが判らなかつた。

『とも角永居する程、皆様に御迷惑が掛かりませう。お米さア歸りませう』

斯ういつたので、何れも氣が附いて、丁寧に一禮しつゝ、

『左様ならばお暇致します。何れ又改めてお禮に罷り出まする』

總代として、西田喜兵衛が禮を述べた。惣兵衛は首をふつて、

『決して禮などに來ては困る。それだけは強てお斷り致す』

キッパリいつて後、

『喜兵氏、途中又も無頼漢が襲ふまいものでもない。貴殿一人見送つて進ぜるがよからう』

『ハッ、心得た』

お米は一刻も永く喜兵衛と一所にゐたかつたので、この上なく喜んだ容子であつた。

『婦人は拙者が正に多賀純庵許迄まで送り屆け申す。何千人の無頼漢が押寄せるとも、手前一命に代へても……』

一命に代へてもの一語はお米の耳を強く聽いた時で、いそ／＼として貞淵の背後に立つた。

講三郎は更に一禮して、

『拙者一人は居殘つて、護が遊ひますから失禮します……思へば拙僧の心配でしたのおかげで無にして了つた。憎い奴はあの七人』

さういつて我に歸つた。

平田屋高級京染店
電話本局二三二番

月經 特殊流經劑
レスノリン
月經閉止四五ケ月以内に確實の流經作用を以て容易く安全に應用の目的を達する特殊の効力を有す
定價 一瓶 參圓五拾錢 送料 四拾五錢
說明書三錢切手封入請求
大阪市北區曾根崎二丁目
發賣元 常盤藥院

リウマチスにアトファン
世界の醫學者は斯く云つて居ります
アトファンはリウマチス、神經痛の唯一の藥である。種々の療法が無効であるやうな時でもアトファンだけは効果を擧げるだらう」と
多くの經驗に徴してアトファンは多年に亘る筋肉並に關節の疼痛をも直に鎭め持續服用すれば根治せしめます。
錠劑 二〇個 二・〇〇
粉末 二五瓦 三・五〇
外用 三五瓦 一・八〇
注射 三・〇〇
說明書進呈 全國藥店にあり
日本發賣元 田邊五兵衛商店 大阪市東區道修町

清涼飲料
半島本舗 朝鮮飲料合資會社 電話 六六八番

特許 高級防水衣 大阪工業試驗所 證明

防水、耐久
ラス、ベトツカズ 實用高尚 防水衣
●オーバー、マント ●モジリ
見本 定價表 御申込次第送呈
星川防水布製造所

七面鳥特選 各種
八州園

ニノミヤ式

各道郡御指定
地方特約店募集
京城府西界洞
京城鐵工所

十日より
特別豫約期間中
清新な三中井の夏好み……新型宣傳
夏服大廉賣會
▽背廣（上下） 一六、〇〇 二二、五〇 三二、五〇
▽夏ズボン（白セル、紋セル、縞セル、ギャバヂン等） 七、〇〇 八、〇〇 一〇、〇〇
▽防水オーバ（羽二重ゴム引） 一二、五〇 一三、〇〇 均一
▽變リチョツキ 三、〇〇 五、〇〇
▽風通防水
今夏流行の新柄服地陳列會開催中
三中井

懸賞
愛用家御優待
高級醬油
キッコーユウ

問題
一、龜甲萬醬油が朝鮮唯一として誇り得る光榮に浴した事は何でしようか
二、醬油の主なる原料は何でしようか
三、此の廣告を御覽に成つた新聞名

答案用紙
龜甲萬醬油壹升瓶詰壹本毎に答案用紙壹枚添附致します
同小樽一丁毎に參枚添附致します
（但し一枚を一口と致します）

賞品贈呈
正解者答案用紙に依り警察官立會の下に嚴正なる抽籤の上當籤者へ左の賞品を弊店より直接御送り致します
但し五等賞品に限り最初御買上の際洩無く御渡致しますから一等より四等迄に當籤の方は二重賞品を差上る事になります

	賞品種目	
一等	金拾圓也（金券）	二十名
二等	金五圓也（同）	五十名
三等	金貳圓也（同）	壹百名
四等	モス風呂敷一枚宛（壹圓廿錢）	參百名
五等	クラブ石鹼一ケ宛（貳拾錢）	全部

締切 五月三十一日限り
發表 六月十三日本紙上
宮内省御用達
京城 嶋屋釀造所

朝鮮總督府專賣局製
蔘精
發賣元 貴生堂
京城本町二丁目 電本一三八番 振替京城七六一番
浴用二円 内用一円半

洋式 簡易
文化と共に生れたナニワホテル
大連の玄關たる大連市繁華の中心（浪速町伊勢町角）に五層樓を建築し室内凡て洋式暖房エレベーター自動車等完設し簡易と便利をモツトーとして營業仕候所各位樣より多大の好評と御引立を蒙り日に增し隆盛に赴き候段厚く御禮申上候御來連の節は是非一度御試泊の上御批評御指導被下度奉願候
一室料 三圓以上五圓は風呂便所附
地下室に食堂の設けがあります御利用下さい
大連市浪速町伊勢町角（電話三三四五番）
ナニワホテル

大量生産と販賣網の擴張（七）

アメリカの繁榮の根本は大量生産である。然し大量生産を益々盛んならしめるには廣告宣傳販賣網の擴張、販賣努力を必要とし、それに伴ふ販賣費が加るそれ故に折角生産費を節約しても物價は割合に下らない。これでは一向つまらぬ譯であるが然しアメリカでは物價を下げるよりも寧ろ需要の擴張を圖る方が大切であると認められてゐる。消費者に對しても物を安くするよりも寧ろ品質をよくして彼等の滿足を買ふ事に努めてゐる。であるからあく迄も積極主義で生産も増加し消費も盛にする意氣込みである。然し積極主義が餘り放漫に流れてはいけないから商務長官フーヴァー氏は頻りに『無駄を省け』と說き其の實行方法も示して居るのである。其の事は前に詳しく說明して置いたから、こゝではそれを繰り返さない

生産第一主義

無駄を省き良い品を安く生産する事は元より望ましい事で、それが産業合理化の目標であるフォードは初めから大衆向きの安い自動車を作るのが目的であつたから、製品標準化に重點を置き、同型の自動車の大量生産を繼續した、モデルTの製造は實に一千五百萬臺の多きに及んだと云ふ事である。これは産業の合理化を極度に實行したもので、これを生産第一主義工場中心主義と稱してもよからう斯ういふ流儀で行けば物が安く出來るから自然價格にも現れる譯であるが、かゝる合理的な生産にも自ら限度があつて、アメリカの民衆が安いだけでは滿足せず、近年はフォード以上の何ものかを要求するやうになつて來た。その間隙を掴んで進出したのがジエネラル、モータースで、其の高價な自動車が誠に喜ばれるやうになつた、一體アメリカの民衆は何を求めたのであらうか、彼等はフォードに飽和して、新陳代謝を求めたのである。彼等はフォードの實用主義、安價主義以上の何ものかを欲したのである。フォードもさる者、民衆の要求をしつかりと掴んで其の滿足を買ふやうに作つたのが昨年十一月に發出された新型である。

販賣第一主義

安く生産し得る型とよく賣れる型とは必ずしも同じではない前者を主とすれば之は生産第一主義であり、後者を主とすれば販賣第一主義である。『賣りよい』ものと『作りよい』ものとの調和、生産條件と販賣條件の融合、これが生産者の苦心の存する所で、新フォードは此の點で成功して居ると云はれてゐる所が販賣條件中にはやゝもすれば産業合理化の逆轉を來す要素が含まれる。然し科學の進歩に依り生産が自由になつて來たから、思ひのまゝに賣りよい品を作る事が出來るやうになるかも知れない。さうなつたら販賣第一主義で、販賣部が工場をリードしてもよい譯である。今日の所では無理のないやうに生産條件と販賣條件のバランスをとつて行く事が必要であらう、ジエネル、モータースは此の方針で進んで居るらしく、そこが從來のフォードとは聊か違つて居る點である。フォードとは購買者の趣味嗜好や新陳代謝を閑却してゐたと云はれてゐる。標準型を容易に變更しなかつた結果にフォードが儲けそこなつた利益は一億九千萬ドルと算定されてゐる尤も新型を作る爲に五千萬ドルの經費を要したと云ふのであるから、新型を發出すものも容易な事でない。然し舊型を固執する事に依つて失ふ所の如何に大なるかを思へばフォードとしては五千萬ドルも亦安いものである

八日で打切られた 日銀の特融額決定

融資總額八億七千百五十萬圓

【東京電話】日銀では特別融通最終日たる八日午後四時から最後の審査會を開き協議の結果、開非銀行に合併した朝鮮銀行その他數行に對する特融を決定、當日は本店及び特融に關係ある支店は特に營業時間を延長して右審査の決定を待つて徹夜中直ちに貸出を終つた其の結果未だ正確な數字を發表し得ないが銀行數及金額大略左の通りである

法律五十五號の日銀損失補償法に依る貸出

銀行數　八十五、六行

金額　約六億八千萬圓

法律第六十五號の臺灣金融機關救濟に關するもの

銀行數　三行

金額　一億九千百五十萬圓

日銀新融終る

【東京電報】特別融通期間は愈々八日を以て終了したが豫て運動中であつた滿洲正隆兩銀行の特別融通要望は結局纏らず期間を終つた譯である

滿洲正隆 兩銀特融不調

【東京電報】大連に於ける滿洲、正隆の兩行に對する特別融通は一旦大藏省の拒絶にあつたが、尙特融の希望を捨てず內々交涉中の處結局纏まらず特別融通を受くることは出來ず融通期間を終つた

特融貸付終了て 日銀貸出高膨脹

十億五千七百萬圓

九日に繰越された日銀券發行高は十一億八千五百三十八萬四千圓、正貨準備十億六千二百七十三萬八千圓、限外發行二百六十四萬七千圓と前日に比較して發行高、限外發行共に三千五十萬三千圓の縮少を見たに拘らず貸出高は十億五千七百六十六萬一千圓と前日より一億八千五百六十四萬圓の増加を示した。これは八日を以つて締切つた日銀特別融資による貸出增加であつて貸出現在高十億五千七百余萬圓の內特融貸出高は總額八億七千萬圓に達してゐる

鮮銀券 新記錄

資金需要閑散

九日に繰越された鮮銀券發行高は一億百七十五萬四千三百十一圓、正貨準備五千二百六十二萬九千五百圓と前日に比して發行高四十三萬九千圓を減じ月初の一億五百五十三萬三千余圓に比して實に三百七十七萬八千余圓の縮少を示したしかして一億百萬圓臺に收縮されたのは本年の新記錄である。これ

引續き 正金建値引下

二ポイント方

【東京電報】正金は九日鮮銀建値を更に各二ポイント引下げ▲對米四十六弗八分の三▲對英一志十片四分の三と變更した

滔々たる 落潮

鮮銀の外爲

鮮銀では九日朝に二ポイント引下げ三回にわたる正金の建値引下げで九日の正金建値は對米四十六ドル八分三對英一シル十ペンス四分三とまたまた新記錄に低落した、これにつれて引續き落潮步調にある鮮銀對外爲替は九日對英一シル十ペンス十六分の十三と前日より十六分四方を、米は四十六ドル十六分七と前日より十六分七方、上海むきは七十一兩八分三と前日より八分三方何れも低落し滔々たる落潮はその底止する處を知らざる狀況である

朝鮮郵船は 鮮航會脫退に傾く

郵船商船に諒解運動

鮮航會對鮮米社外船の運賃競爭は最近よく〳〵深刻となつて來たが、現在では鮮航會の不振に比べて社外船は益々發展の結果、鮮航會に加盟して居る朝郵の立場は益々苦しくなる許りとなつた。これがため當局は社外船の今日の優勢に鑑み朝郵をして鮮航會を脫退せしめるのが朝郵をして少しでも救ふ唯一の道であると認められる一方、輿論も又この際朝郵の脫退を當然のことなりとなるやうになつたので、朝郵でも輿論に從ふられた恰好で、この際鮮航會を脫會することにひそかに決心した模樣である、しかし鮮航會を脫會するは恩田社長の立場を不利に導くので、恩田氏は上京して陸地に赴き郵船、商船の諒解を求めつゝあると傳へられてゐるが結局脫退の大勢に引ずられそうな形勢である

特融貸出の直後に 政府の資金還元策

五分利債で吸收する

【東京電報】特別融通の期間も八日を以て打切つたが、之がため巨額の特融資金がダブつき今後金融緩漫の度いよ〳〵深刻となるに鑑み政府は五分利國債券を發行することに決し、九日午前十一時日銀に東西シンヂゲート銀行團を招致し協議をなした發行總額は六千萬圓條件は大體前回同樣となる模樣である

倉庫出入 漸く活況氣構

銀行集會所調査、府內十倉庫四月中の貨物出入狀況は左の如し（單位千圓△は減）

	個數	評價格
入庫高	一四、七二一	七六〇、六四
出庫高	一六、一五二	八〇〇、三〇一
月末現在	七〇、三三一	一、六六五、三五
比前月越高	△一、四三一	△一〇〇、四六

然して前月越高に比し增加したのはビールを筆頭に白米、玄米、食鹽、雜穀品、食料品で減少したのは肥料を筆頭に豆、麥、粟、大豆、雜貨、綿糸、綿布、綿織物、麻

金剛電鐵 百萬圓借入

金剛山電氣鐵道會社では今度特別融化のない限り鮮殖銀行に借入の如く一億圓融通れが實現するのではないかといはれてゐる

慶南大邱銀 合併總會

五月廿三日

釜山慶南銀行、大邱銀行の合併問題は兩行重役會の承認一致を見たので五月二十三日それ〴〵兩行において合併臨時總會を開き株主の承認を求めることになつた

聯合會へ 元山商議提案

五月三十日京城商業會議所の聯合會に對する元山商議の提案は左の如く決定した

元山築港の擴張即ち防波堤の延長及び繫船岸壁の急設せられんことを望む（理由略）

內別	個數	金額
一月末	四九、三〇一	一、一〇五、八七
二月末	七七、四四〇	一、七六六、六四
三月末	五五、九六	一、六四四、八〇
四月末	七〇、三三一	一、六六五、三五

（單位個、圓）織物、毛織物、洋紙、たばこ、乾物その他雜品であるな ほ商品の動きは一月以來左の趨勢を示した

商況

鮮魚保合

京城市中鮮魚は數日前から低落を示したが九日相場も昨日と變りなく保合の商狀である水揚高二千八百六十六圓九十錢貫數二千百六十貫（單位十貫金）

▲タイ六〇▲アマダイ三三▲ベニダイ三〇▲アヌダイ二〇▲サハラ四▲モエビ四〇▲ヒラス二〇▲サバ一三▲アヂ一三▲メバル一〇▲ボラ七▲アナゴ一三▲ヒラメ八▲タコ一三▲イカ一八▲イ八▲サヨリ二〇▲コチ七▲カレイ▲アワビ五〇▲ニベ一二▲ナガシラ一五▲イワシ八▲上ザツ二〇▲並ザツ七▲カマボコ一三

海外砂糖市況

キューバ實物 二弗八分五

ジヤワ糖五、六月限 一六ギルダ八分ノ七

倫敦粗糖五月限 一五志九片丁度

大阪市中外棉唱

		前日比較
ストリクト、ミドリング	[illegible]	不變
ブローチ、同	[illegible]	不變
ベンゴール、同	[illegible]	不變

外棉（外電）米棉當限二十[illegible]

株式（九日）

京取短期

[illegible]

大株長期

[illegible]

東株短期

[illegible]

東京現株

[illegible]

株式

不透明

仁新高目立つ

前場　昨八日後場稍く下支え（?）た機先、今朝は支那問題の形勢險惡で取引も突込まぬため內地の保合相場に當所も一般に不氣乘り商狀で株は高も大新株四十錢安東新二十錢安仁取は殘後場止に比し京取同事大く結局後場止に比し

新三十錢安東新二十錢安仁取新二圓高で、仁新高は異彩を放つた

後場

前場と同調　前場不透明の模樣を後場も依然同調で不氣乘りのうちに相場は頭重く支那問題の形勢に乏しく昨後場止に比し同事大新四十錢安東新四十錢安であつた

支那問題で 相場は不透明

支那問題は今朝迄の形勢では大陸（?）擴らないが、我國の輿論強化につれて政府の態度も頗る強硬を持しての出兵は既定の事實の如く第三次の出兵さへ見るかも知れぬ形勢である。然るに、支那は第三次の出兵を以て之れに對し恒例の排日貨を以て抵抗せんとし既に南支方面においてはその準備に着手するに至つたこの排日貨問題は從來の例に鑑みると結局は大した問題ではないとしても我國の態度如何によつては更に問題の紛糾を見、目先として相場はその實害を免れぬ模樣である從つて此事變問題がある間は相場としても不透明を免れぬものと觀測された

つよきよわき

△株式　降ると見て降らずとするりて下からず今日は惑分物もに低迷

△前場は大株の東新買と仁取新の買入れ買が目立つたのみ

△しかし、相場は未だ下値を窺してゐるやうに思はれる、深押しなしと買つて見るもよからうか

△目先としては手を出しかねる相場である。

△野際師いはく「東新の七十圓まで入るはある、然らずんば東新の六十圓止りか、といふ所ながら、大新六圓止りかいづれにしても目先は戻り買の

△時代と

△しかし買方は東新の七十圓止りを希望、でもこの惑間まで下がる傾向はなさそうである

△期米　前日來新仁した大阪の中心に低迷の商況はどうですかと聞へば正米はサツパリ賣れないとある

△正米の大相場の戾地で賣らないとすれば鮮內の取引が振はないのも當然である

△地方筋がよく買ひ又保二十七圓臺に盛返した

△どうせこれから天與分を動きそうである、降は恰も買相場で相場が見られるかもしれない

特養の期限滿了し 財界平穩に好感

深押しはない

特融貸出期限滿了後の財界如何に關しては、平穩な財界の推移に傾むいて見る向が一般に信じられてはみたが、愈々滿了となつて見ると之迄は尙一抹の不安は存在してゐた、これが愈々滿了となつて見ると平穩であり

戾賣に利あり

未だ立直らぬ

買止げられるだらうと期待されたが、政局不安定に買はれず鎖つた不透明の狀勢のうちに昨八日相場の動きは一段と目立つて非勢の感覺をせたが、後場には漸く下支え味であつた。併し、支那問題がある以上は此際立ち直りは容易でなくれたが、今朝は支那問題の形勢も一寸步先に買材料の跡を認めない所へ、一方には東新の百七十二圓は割り難いとの見解から若し軟派が續いて底下げ、直して來るならば此處が押したり一寸步くならば……

仁新に挺入れ

昨後場以來仁取に強物現はれたのでこれに對し買向ひの買物も注がれ目先向ひ後場止に比し二圓高の二十六圓高と大勢過行しの異彩を放つたのが何等注目されたが、併し、右は頗る少數の玉で仁取の手持ち筋が極力挺入れの買物でもあるが、新仁の買相場は五十錢引に高く崩れぬので當初に鑑みてゐるだけは正に行く可き筈である

今日の手口

相場は不透明で不氣乘りの商狀であつたため出來高も昨後場の一、四七〇枚に對し今朝は京取一九〇、大新七〇東新五二〇、仁取新二〇、計八一〇枚に過ぎなかつた、三十枚以上の手口左の如し

京取　賣方古川一〇〇田中商六〇

大新　賣方新田三〇▲買方新田三〇

東新　賣方白樂一四〇田中直一二〇田中友七〇日井五〇市川五〇新田三〇▲買方白樂二〇〇大林一〇〇新田五〇中道七〇正崎五〇浜股三〇

仁取新　賣方小口▲買方正崎三〇

期米

引尻高

前場　今朝阪地は先物三十圓七十錢と前日の止値より十錢高に寄付いたが、當所は⑧の買物で買氣を殺がれ當限二十六圓十銭中限二十七圓〇五銭と伺れも頭重く寄付きは十一錢から三節十二錢と引締り群山筋の買物は更より現はれ二節⑨の戾り賣りで四節は八錢と伸び悩みアトは相方の氣乘薄で十錢に保合つた、併し引際は阪地の手堅い商狀を受けて⑧の買進みとなり十八錢と更に引締つて前場を終つた

保合に終る

後場　前場引際に引締つたが後場は先限二十七圓十錢と引値に比し八錢安に寄付き、三節十八錢と戻したが四節十六錢五節又十八

群山筋は買氣

群山筋としては依然戾り待に買進んで來る向が多いが、群山筋としては從來の戾り賣りを一變して先物には買物をもたらす向多く今朝群山筋の買物と見られて居る、併し同方面の手口は大商强氣筋が多いので此後相場が直れば益々強氣で進んで來るであらうと觀測された

買方注目さる

取引所は十日商議員會を開き江原道米の格下げ問題に付き審議する事になつてゐる居るが是れは四月の渡米中江原道の二等米が主で現在の格付襲と實物とを對照し格付が嚴過し過ぎて居ると云ふ事から茲に格下げ問題が起つたものと思ふが其の是否は暫らく措き現今の當中にも此の種の米が相當殘留がれて居るので實用向として需給きは困難である、此の米を買方が果して受米するか否かが當面の問題で當中に對する買方の態度には市場一般多大の注目を蒐いて居るやうである

○桑野健治商店

仁川府海岸町三丁目 仁川米豆取引所取引員 電話長三九番六三九番

旱天が續けば 買氣を唆るか

正米事情としては依然賣れず皆へずの不透明極まる商情で此現象に直る端緒はまだ見つからないが何分久しく不安の種に陸續した政局も稍々安定し、其所へ支那問題の出兵益々擴大して打ち續き我軍の出兵に戰爭氣分は濃厚となるそれに加へて雨不足に依る旱魃氣分が釀醸されて來ると云ふ風に從來の歎材料が影を沒して幾多の强材料が目を囈き出して來た爲め、覺方の擴收と相俟つて相場は再び二十七圓臺に復活し投資者に徐々旱天が續く時は恰も播種期として益々旱魃氣分の買氣を唆るやも知れない情勢である

保合は下放か

殘存米の發表で

當面の問題としては殘存米高の如何を除いては他に何等材料として求むるものはない從つて調査報告に期待を大に多大の注意を拂はれて居るが、併し數量に於いて內地米は前年度から約七百萬石の增加であるから少なくも三千四百萬石內外と云ふ事は豫想として思考する程である、して見ると昨年の殘存米高二千九百萬石を凌いで相場はそれを前提に安定して來る時に殘存米の發表と共に持合ひ下放れも見るかも知れないと觀測される向もある

仁川各店俵合（單位百石）

▲當限賣方 ①四七⑩一◎三 ▲同買方 ⑪一⑬三九⑳二三⑯一八

▲中限賣方 ⑲一四⑩五七⑩一〇 ▲同買方 ⑦三三⑩四五⑭五⑭四一

▲先限賣方 ⑦一三⑬二〇⑮八五⑯四 ▲同買方 ⑲三二⑳五五⑳一八⑦七

大豆

大豆全部出來不申

正米

京城正米

京米筋は目下良品が品薄なので賣浦み旺盛で地揚玄米極上は二十三圓七、八十錢に取引され並品は却つて二十錢安である。⑧三等二十六圓十錢四等二十五圓六十錢一等白米二十三圓二十錢正十錢地揚玄米二十圓四十錢極上白米二十錢在來種七錢上等四十錢四圓五毛大豆圓山十圓十錢長湍十七圓九十錢

京城穀物組合建值

▲外米 ミトン産地揚二三、三〇圓貫米二一、四〇▲栗 滿洲一一、六〇穀類一三、〇〇上粟一一、四〇▲平特二一、〇〇▲小豆 館山物二〇、九〇滿洲物一九、〇〇▲大麥 南鮮物十八、八〇北鮮物並七、〇〇▲綠豆（割）一六、九〇▲胡麻（黑）二六、五〇▲荏子一五、〇〇▲高粱八、六〇▲小麥（沙里院三、四等）二三、〇〇▲一等白一八、五〇▲胴麥一〇、白米極上物一四、五〇

仁川正米

⑧三等二十六圓七十錢⑤四等二十六圓四十五錢⑧四等二十四圓七十錢穀上物七十錢六圓在來種七錢四圓一等白米二十八圓九十錢大豆圓山十八圓二十八錢長湍十八吉天安平澤十六圓三十錢南十六圓十錢所の見で あるが定期高で移出に買進みで前るより付れも二十錢高であると

仁川穀物出入（九日）

劍器	（俵）	（俵）	一、二五七
同	（船）	（俵）	五二三
玄米	（叺）		三、六四二
白米	（叺）		一、四〇二
大豆			
輸移出			
白米	（叺）		一、六八七
同二斗入	（袋）		四、三五〇
玄米	（叺）		六、三〇〇
大豆	（叺）		一、二七〇

大阪市中在米

大阪市中在米九日現在高は百四十七萬一千七百八十三俵と前日の在米高に比較して八千六十一俵の減少である

期米（九日）

東京

[illegible]

仁川

[illegible]

大阪期米後場

[illegible]

下關・桑名・豐山・大阪・群山・大阪綿花

[illegible]

大阪綿絲

[illegible]

横濱生絲

[illegible]

綿平館

[illegible]

大阪砂糖氣配

[illegible]

京城手形交換高（九日）

枚數	三、〇七〇枚
金額	一、九七二、七六九圓

市中米穀相場

丸キ四等米	二五圓六〇
白米卸値（百キロ）	二〇圓〇〇
一等白米（仁川）	二八圓九〇

痔疾新藥

カヴイドールの適應症

痔疾一般、殊に痔核、痔出血、脫肛、肛門裂瘡、肛門周圍炎、其の他直腸粘膜及び肛門諸疾患

包裝

肛門坐藥	
6個入	平 .60
12個入	平 1.00
30個入	平 2.30
100個入	平 7.00
軟膏	
10瓦入	平 .60
25瓦入	平 1.30
100瓦入	平 4.20
500瓦入	平 11.00

カヴイドールは各藥物の治療的効果をして最も有効に作用せしむべく配合したる痔疾特効藥であつて坐藥、軟膏、共に全く刺戟なく、殊に患部に於ける局所麻痺は頗る迅速に作用するを以て、劇甚なる疼痛及び痒感を去り、止血、殺菌、收斂性を具備します。故に防腐作用を呈し併せて瘡面組織の新生を促し漸次治癒的轉歸に移行せしめます。

發賣元　大阪市東區道修町

株式會社 塩野義商店

カヴイドール

上田敏全集

豫約募集（内容見本進呈）〆切五月卅一日限　全八巻　一冊四圓五拾錢　全拂參拾參圓

出づべくして出でなかつた柳村先生の全集が本社より出版さるるとなつたのは我社の欣びである。温雅博雅、氣品優秀東の鷗外と竝んで柳村が西に謳歌されたのは十三年前であつた。彼の詩、藝術批評小説皆豐滿な感能の所產でそして先驅者として輝ける全面を此全集に跳躍せしめる。燦然たる明治文學の偉大なる功勞者柳村の散逸したる幾多の珍しき遺稿は集大成さる。彼の刻琢せる不磨の金字塔は殘らず此處にあり。時劫を超えて聳立せる芳香高き彼の風貌を本全集に仰げ。

―（内容要目）―

（第一巻 詩集）『海潮音』『牧羊神』その他の詩篇。ダンテ『神曲』（第二巻）散文詩、小品小説及戯曲『みをつくし』『心』『渦巻』『夏山遊』一代。明日は明日は。其の他アラルコン、スティヴンスン、グレアム、ノヴアリス、ゴオルスウオズイ、ゴオルキイ、モオパッサン、クロオデル、グウルモン、ベルトラン等の作品十數篇。（第三巻）評傳及評論『耶蘇』『詩聖ダンテ』。『文藝論集』『最近海外文學』『最近海外文學續編』（第四巻 評論）文藝講話『十九世紀文藝史』『思想問題』『對話と對話』（第五巻 評論）『現代の藝術』その他評論數十篇（第六巻 研究、考證及校註）民俗傳説に關するもの。伊賀保物語考。若隱物語由來。七賢人物語考。仙女の説。サロメ。『能教日課』『小唄』その他。（第七巻 講義及其の他）英文學史（英文）―Notes on the History of English Literature―。沙翁戯曲史。文藝概論その他（第八巻 雑篇）講演及談話筆記、序跋、跋及雑記、學生時代の作品その他。傳記及著作年譜。

編輯顧問　上田萬年　佐佐木信綱　永井荷風　與謝野寛　桑木嚴翼　新村出　平田禿木

編輯委員　石田憲次　小牧健夫　竹友藻風　富田碎花　日夏耿之介　乙骨三郎　吹田順助　茅野蕭々　成瀬無極　山内義雄

裝幀　藤島武二

豫約申込規定

■頒布方法　全八巻。豫約者にのみ頒ちます（選擇分册豫約せず）
■刊行期日　昭和二年六月より毎月一册づゝ刊行。昭和四年一月完結。
■體裁　菊判。背皮、兩面クロス、天金、金文字入。口繪挿入、圖入、九ポ四十一字詰、十五行、毎巻七百數十頁。
■申込方法　申込金四圓五拾錢（最終の會費に充てます一時拂ひの方は不要）を添へて期限迄に御申込みを願ひます。
■申込期限　昭和二年五月三十一日限り。
■會費　一時拂（全八册）參拾參圓（送料は別に申受く）毎月拂一册分（金四圓五拾錢）
■送料　内地卅六錢、朝鮮臺灣滿洲樺太南洋六十五錢（但書留料共）市内十二錢（但書留料共）

東京市芝區愛宕下町　振替東京八四〇二番　改造社

マーシアル原著　大塚金之助譯

經濟學原理

見よ!! 經濟學界の金字塔、新正統派の偉著を!!

全四冊・一冊一圓・全拂參圓九拾錢・從來十三圓七十錢のものが四圓足らずで買へます（五月中旬より配本開始）

マーシアルの『經濟學原理』は實に近代經濟學の精髓である。深き理論的思索、富贍なる史的考察、克明なる統計的實證等完き綜合を以て總てマーシアルに盛られてある。建設的にして進歩的なるその理論的歸結は英國正統派經濟學の指導理論として、又斯界を照らす炬火として萬人の認むる所である。凡そ現代に處するに於て、主義職業地位の如何を論ぜず何人も熟讀して以て、各自の立場を明白にする必要がある。譯者大塚氏は斯界の絶對權威、譯文は平易と流暢と正確の三つを備へたる完璧とは斯界の定評だ。刊行以來版を重ぬる事既に數囘。今各方面よりの慫慂によりて廉價版を刊行するは此良書の普及を冀ふ爲である。

豫約募集（内容見本御申込次第進呈）　〆切五月卅一日限　全四册　一册壹圓

内容
第一分册　第一編 序論　第二編 若干基本概念　第三編 欲望とその滿足　附錄
第二分册　第四編 生產要因（土地・勞働・資本・組織）　附錄
第三分册　第五編 需要、供給、價値の一般關係　附錄
第四分册　第六編 國民所得の分配　附錄

豫約規略
□體裁　四六判、クロース裝本一册約三百五十頁。九ポイント四十四字十五行組。
□頒布方法　豫約者のみに頒つ。
□刊行期日　昭和二年六月より毎月一册。九月を以て完結。
□申込方法　申込金（一册分）これは最終回に充つ。一時拂の方は不要。
□會費　一册壹圓　全拂（四册）三圓九十錢
□送料　一册十四錢　書留は十錢増
□申込〆切　五月卅一日限

東京市芝區愛宕下町　振替東京八四〇二番　改造社

京城日報

賞牌　メダル　各種徽章
大久保徽章商店

美味滋養葡萄酒

赤玉ポートワイン

朝夕
赤玉一杯を
國民擧つて
召上る
新興日本の
力强さが
そこにあり
そこにある

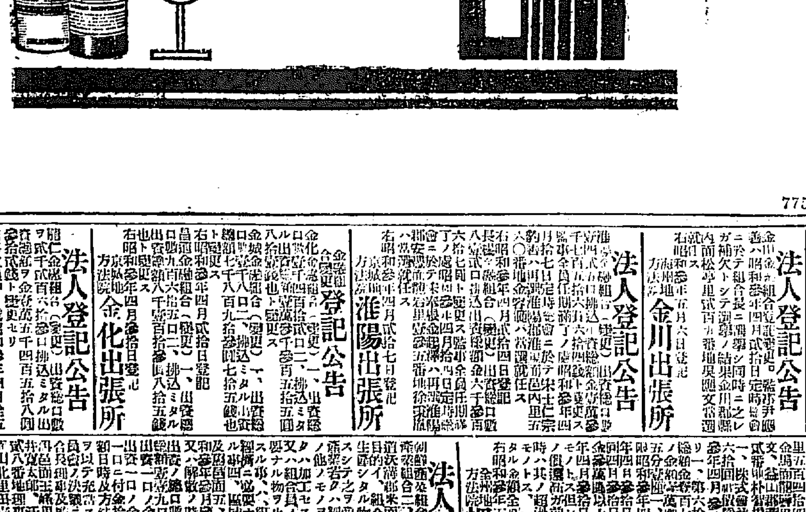

時計　貴金屬　金銀　寫眞機及材料一切　幻燈器

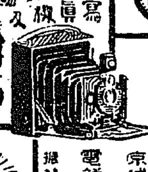
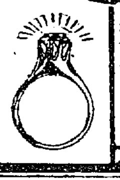

株式會社 大澤商會京城支店
京城本町壹丁目　電話本局長二六二番 長三三九番 長四八〇番　振替京城二二一番

エンジンドモーター
船舶用取外シモーター
有觸たる粗製短命のモーターと混同ある可らず
價格 爲替恢復ニ付値下
東京市京橋區南傳馬町三丁目十四番地
合資會社 日之出商會
電話京橋四一九〇・五四五四番

國語調査研究會編

新語袖珍 いろは辭典

クロース製 全一册 五十錢 送料各四錢　ポケット新型版 全一册 九〇〇頁

常時實用される熟語と其用途を示す語意の解釋とは、万人に適する良辭書の選定を以て第一とする。本書は語源の分布を精査し、新國語調査機關を組織して編纂されたいろは類集辭典の太陽である。試みに一本を常備せば國辭意のまゝ應用無限。

●學生の滿足
●大衆の重寶

發行所　東京神田區表神保町三番地　振替東京七九三〇番　崇文堂書店出版部

建築
沼端目錄無代進呈
東京 神田三崎町三ノ七三 帝國建築協會

土木建築材料
洋鐵鋼。鐵筋。船舶。パイプ。機械。工業用付屬品
角野商店
釜山府幸町二丁目　電話長二三三番　振替口座京城一三九番

農林省御推奬

タドカ 石油發動機

大正十五年度農林省ニ於テ施行セラレタル小型石油發動機比較審査ニ　優良品中ノ最高位

大正十一年度農商務省ニ於テ施行セラレタル小型石油發動機比較審査ニ　最高甲位當選

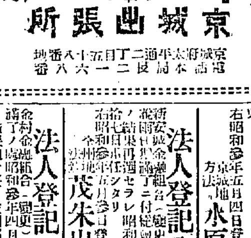

特約店募集
各種ノポンプモ在庫豐富　御照會ヲ乞フ
カタログ進呈

門田鐵工場 京城出張所
京城府太平通二丁目五十八番地　電話本局長二一六八番

レミントン謄寫機
自動式輪轉謄寫機
謄寫版 製造卸
特約店募集　目錄送呈
金山 山口洋行 太平町　電話長四四二番

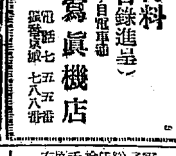

寫眞機械材料（目錄進呈）
岩瀬寫眞機店
釜山本町一丁目電車通　電話七五五番　振替京城七八八番

法人登記公告　价川出張所　[illegible]

法人登記公告　順川出張所　[illegible]

法人登記公告　原州支廳　[illegible]

法人登記公告　水原支廳　[illegible]

法人登記公告　茂朱出張所　[illegible]

法人登記公告　汶山出張所　[illegible]

商業登記公告　水原支廳　[illegible]

法人登記公告　水原支廳　[illegible]

法人登記公告　金川出張所　[illegible]

法人登記公告　淮陽出張所　[illegible]

登記公告　金化出張所　[illegible]

法人登記公告　金化出張所　[illegible]

法人登記公告　金良場出張所　[illegible]

商業登記公告　水原支廳　[illegible]

商業登記公告　金堤出張所　[illegible]

商業登記公告　鎭南浦支廳　[illegible]

商業及法人登記公告　鎭南浦支廳　[illegible]

法人登記公告　裡里出張所　[illegible]

群山支廳　[illegible]

出兵の目的は
邦人保護と交通確保
必要止むに從ひ隨時撤退
帝國政府聲明を發す

【東京電話】帝國政府は九日午後左の通り聲明した

さきに濟南方面に波及せんとするや、同地方在留邦人保護のために軍隊を派遣すると同時に右派兵に關して帝國政府の態度を闡明するところありたり、然るに濟南における不祥事件の發生以來同地方の形勢は惡化し現在の兵力を以つてしては居留民保護につき萬全を期し得ざるの憾あるのみならず、青島と濟南とを聯絡する山東鐵道は隨所に破壊せられ交通の確保を期し難き現状にあり、よつて同方面居留民の保護に遺憾なからしめかつ山東鐵道交通の確保を期する目的を以て第三師團を山東に増派せらるゝ事となれり、今次の増兵は上述せる如く、山東方面の在留邦人の保護及び之に必要なる山東鐵道交通の確保を期するにあるがゆゑにその目的は第一次派兵の際における何等異るところなし、右第三師團の増派と共に別に五ケ中隊を內地より天津に派遣せらるゝ事となりたるが、右はさきに支那駐屯軍より應急の措置としてその一部を濟南に派遣しある事情に顧み、來たる六月內地より派遣せらるべき支那駐屯軍の定期交代部隊の出發期を繰り上げこの際派遣せられることゝなりたるものなり、なほ長江および南支方面に巡洋艦驅逐艦若干を増派せらるゝ事となりたるが、右は南方諸地方において濟南事件に關する萬一の誤解より意外の事端を發生するが如き場合、居留民を保護せんとの目的に出ずるに外ならず、これを要するに今次派兵の増派および軍艦の増遣は濟南事件に關聯して生ずることあるべき不祥事件に對し、居留民の生命財產を保護せんとする主旨に外ならずして其の必要止むに從ひ隨時撤退せらるべきものなることは言をまたず

軍司令官を置かぬ
兩師團長の合議で行動
此の上增兵必要の際は置く
首腦部會議で決定

【東京電報】第三次出兵と同時に山東派遣全部隊を統轄指揮とし軍司令官を設置する件につき陸軍首腦部協議の結果軍司令官を置かず中央部の命令に基づき安滿第三、福田第六師團長合議を以て行動するに決した然し時局更に進展しなほ増兵を必要とならば設置し軍司令官として是非宇垣一成大將の出馬を懇願する意向である

三方ケ原飛行隊出動

【東京電報】三方ケ原飛行第七聯隊爆擊機二、三機も投下爆彈携行出動のはずである

濱口總裁
田中首相と會見
濟南事件の經過と
今後の對支策を聽取

【東京電報】濱口民政黨總裁は九日午前十時五十分首相官邸に田中首相を訪問濟南事件の眞相につき孤々聞、政府の今後の對支策をも併せて聽取した

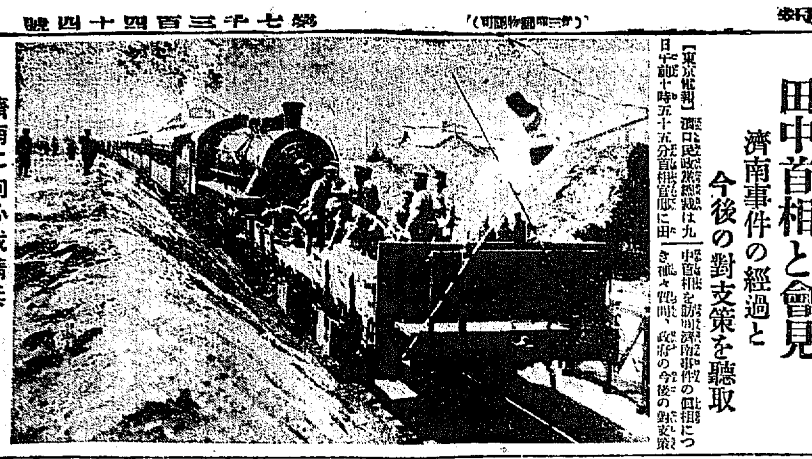

濟南に向ふ我精兵
（四十七聯隊の乘る軍用列車）

意見を求めた
譯ではない
田中首相語る

【東京電報】田中首相は九日正午濱口民政黨總裁と會見後左の如く語る

たゞ今濱口君に會見して濟南事件につき事情を説明し出兵の止むなきに至つた事情を話し諒解を求めた次第である余はこう言ふ重大な外交關係については反對黨首領に對してもよく余の考へを話しておくことが余の義務であると思つてゐる別に濱口君の意見を聞いた譯ではない、濱口君にしても今意見を述べられる時でもなかろう、然し濱口君は余の話をよく諒解された事と信ずる

唯聞くだけと
斷つて置いた
濱口總裁語る

【東京電報】濱口民政黨總裁は田中首相と會見後語る

八日夜九時田中首相より電話を以つて支那のことにつき會見したいから九日朝來て貰ひたいと言つて來たので余はこれに應諾した譯である、首相は濟南事件の話に次で第三師團出兵の必要となるに至つた理由につき述べ九日上奏御裁可を得て第三次動員令を發した事情につき反對黨首領にも一應話しておく義務ありと信じお出でを願つたと言はれた、從つて余はこの際一切の意見を言はず唯聞くだけであることを斷つて置いた、全然諒解を與へはしなかつた、民政黨としての批評は總て此の成行を注視した上でする事にしてゐる

出兵費は第二
豫備金より

【東京電報】第三次派兵並に駐屯部隊增員派遣費輸送費約七百六十萬圓で大部を第二豫備金より一部を責任支出に決定した

三師團輸送費
七百萬圓

【東京電報】第三次出兵として三師團が戰時編成を以て出動に要する費用は輸送費七百萬圓一ヶ月の駐兵費は三百五十萬圓で形勢惡化し駐兵長びき二、三ケ月にわたるときは駐兵費も一千萬圓に達すると

無條件承認に非ざれば
軍事行動を中止せぬ
南軍の誠意を欠いだ申出を
我軍斷乎として拒絶

【東京九日發】九日陸軍省着電＝八日午前十一時南軍總司令部より戰地政務委員蔡公時が第六師團司令部を訪問し「日本軍の要求を容る、代りに日本軍も亦其の責任者を處罰する事」等を要求し誠意を缺くものあり我軍は「無條件にて要求を承認するに非ざれば軍事行動を中止せざること及び將來の交渉には金樹委員を派遣すべきこと」等を言明して歸還せしめ依然戰鬪を繼續して支那兵の武裝解除を行つてゐる、これより先午前八時四十分岩倉旅團の一部は辛莊附近十里河高地を占領した午前九時四十五分南軍の密集部隊黄河鉄橋附近にあるを認め我が砲兵は之を砲撃して相當の損害を與へた、南軍の大部隊は目下黄河附近を北方に退却中である

戰鬪隨所に起る
武裝解除着手の爲め
南軍は秦安方面に退却中

【天津九日發聯合】濟南に動員された外山旅團は八日午前十時辛莊附近における南軍と衝突し抵抗する南軍を擊退しつゝあり多數の武裝解除を行つた第六師團もまた外山旅團と協力して濟南城內およびその南北地區一帶の南軍の武裝解除に着手した諸方面とも隨所に戰鬪が起こつて居る我軍は九日朝までには東は辛莊北は黃河鐵橋および南北南は千佛山、新莊、張口にわたる線を完全に占領し南軍は續々南方秦安方面に退却中である

濟南廿支里內の
武裝解除を完了
南軍掃蕩は一段落

【天津九日發】外山旅團は濟南以東廿支里以內の南軍の武裝解除を八日午後一時までに完了し小泉部隊は齋藤旅團の配下にあり八日夜來濟南城內の南軍四千名の武裝解除をなしたこの間南軍は何等抵抗せずわが軍死傷なしかくて濟南を中心とする二十支里の南軍掃蕩は一段落をつげた

支那軍抵抗せず

【天津九日發】外山旅團は八日南軍第一師の南軍を擊退し濟南東部の南軍武裝解除を一日午後一時までに完了したこれにて辛莊および甜塢地の南軍掃蕩は一段落したが今までに日本兵は一名の負傷者なく支那軍は何等抵抗せず

飛行機活躍

【青島九日發聯合】八日青島より濟南に向つた日本飛行機一機は濟南において戰爭に參加し歸途此地飛行場に着陸したなほ福田司令官の要求により八日更に一機濟南に向

戰時給與

【東京電報】第三師團その他三次出兵部隊に對し戰時給與をなすに決定した

濟南事件と列國

南軍頻りに
民衆を煽動
對日感情惡化に努む

【天津八日發】濟南における外人側の被害で八日朝までに判明したものは掠奪破壊されたドイツ人家屋二軒である、南軍は濟南附近の支那民衆を煽動し對日感情の惡化に努めてゐるがため我が軍側は漸次險惡に傾きつゝあり、このまゝ經過すれば惡感なる南軍のみならずこれ等に煽動された大衆と衝突のやむなきに至りはせぬかと憂慮されてゐる

對支出兵を
米國政府に説明
松平駐米大使から

【ワシントン八日發】當地駐在日本大使松平恒雄子は米國務長官ケロッグ氏に對し日本今回の對支出兵につき説明し、日本は一に全く山東居留民の保護を急として軍隊を派遣したものである旨を確言した從つて右動員に關しアメリカ政府から特に聲明を發する必要はないであらうと觀測さる

頼みとあらば
調停に立つ
目下考へ中だと
米國政府が聲明

【ワシントン八日發聯合】アメリカ國務省は濟南事件に關し日本と支那南軍との關係が著しく惡化したるに鑑み若し日本政府が調停に入るより依頼あらばアメリカは兩者の調停に立つべく目下これが考慮中なる旨八日聲明した

調停依頼は
ない

【ワシントン八日發】米國務省は支那國民黨がアメリカに對し濟南事件につき調停の勞をとられたき旨を要求せりとのロンドン筋の報道は國務省は全然諒知せずと公表したなほ當地駐在支那公使および外交官も同國は支那側がこの擧に出でたことについては何等の情報に接してゐないといつてゐる

英國政府は
中立の態度
被害者は皆無

【ロンドン八日發】濟南事件に關し英國政府は完全なる中立態度をとるものと觀測されてゐるたゞ經濟的意味においてその支那に有する利權を確保し自國民の生命財產の保護については充分留意する方針をとるもの如くであるなほ濟南事件で英人は一人の被害もない

獨紙の論評

【ベルリン八日發聯合】八日のドイツ諸新聞紙は濟南事件に關し相當辛辣なる批評に出でゝゐる。

【テールゼンターリ ヌ紙】支那の現在は國家と云ふものはないはずで日本は一體誰と戰つているのかこれは嘘で南北兩軍が日本に對し共同戰線をとる結果となるかもしれぬ

（ドイツェターヂブラット）英米兩國は日本の非常な障碍となつてあらはれるから支那に於ける國際問題は益々こんがらかるにいたるであらう

李王殿下御渡歐記念講演會
（九日夜來靑閣にて壇上は篠田次官）

北京外交團
日本に同情す
我軍の措置は當然
八日の會議で意見一致

【北京八日發電】八日午前十一時からオランダ公使館において外交團會議開かれ芳澤公使は濟南事件の經過を報告したが各國公使は何れも日本政府および日本軍の措置を正當とし、慘殺された邦人居留民に對し深甚の同情を寄せた、なほ會議終了後芳澤公使は英國公使と共に我公使館に趣り一時間にわたり重要協議を行つた

邦人墓地を
發掘逃走

【天津九日發】第十三聯隊が南軍の火藥庫爆發後占領したのち後西門にあつた支那兵は遁走に先立ち當地西方にある邦人墓地を發き屍を掘出し首を切斷して死體を諸處に散亂させた

英米領事が
虐殺死體を檢證
後日の公證に備へる爲め
西田總領事代理懇請

【東京電報】外務省着電——西田濟南總領事代理は六日より八日にわたつて英、米領事より南軍に虐殺された邦人死體の實地檢證を請ひ後日の公證に備ふるところがあつた

變な處に力瘤
北軍の體面呼はり
青年將校中に出づ
最高幹部は平靜

【北京八日發聯合】北軍と南軍との關係が極度に惡化したるに對し北軍青年將校中には南軍の非は明かなり北軍としては國家的立場より日本に對し斷乎たる態度に出づべしとの議をなすもの少からざるも張作霖以下北軍部最高幹部はこの結果は益々南軍の自得なりとの見解の下に騒然せる空氣の中にも北京、天津は現在の處平穩である

膠濟線
普通列車運轉か

【青島八日發電】膠濟鐵道は日本軍の監理につき次第九日にも普通列車の運轉を開始したき意向で濟南青島兩驛に一列車つゝ用意した

無電破壊は
北軍の地雷
我軍は關知せず

某所濟電＝最近支那側は濟南事件が日本軍の發砲に起因するとなし頻りに日本軍が支那軍を犯したと逆宣傳をなしつゝあるが右は全く事實無根で現に濟南交渉公署の如き日本軍の爲に保護して安全を與へた處で殊に南京政府の外交部長黄郛は事件突發當時我旅團司令部に來て支那軍の不法行爲を謝し遺憾の意を表してをりかつ濟南無電臺が爆破したる後で日本軍の關知せざる處であつて日本軍に不法行爲があつた譯ではない

交代兵派遣
歸還兵の引揚は
一時見合せに決定

【東京九日發】陸軍省公表＝濟南および京津方面の現況に鑑み居留民の保護を一層確實ならしむるため今九日第三師團および所要附屬部隊に動員を命ぜらるゝと共に恰も交代時期にある支那駐屯軍の交代兵（第七師團三ケ中隊第十二師團二ケ中隊）を京津方面に派遣し歸還兵の歸還は一時見合せたり

後備兵も
一部召集
第三師團の動員

【東京電報】第三師團の動員第三師團司令部と共に歩兵第一次、騎兵第一次、砲兵第三次動員兵の一部分を召集す

小山上等兵危篤

【天津九日發】鈴江聯隊第六中隊上等兵小山益太郎氏は九日朝濟南城內方面武裝解除中腹部に銃傷を受け危篤に陷る

命令航路整理

【釜山特電】海事法規統一問題その他の諸問題に關し打合せのため東上中であつた山本遞信局長は九日朝釜山通過歸城したが、釜山驛ホテルで語る

海事法規の統一問題は法例で海事法の運用權限を規定する事が根本的の目的であらう朝鮮としては大關係を以てをるが、大體に於て遞信省と打合せをなし細目協定をするまでになつたが、何分にも特別議會が御承知の通り混亂してゐたので遂に議會に之を提出する運びにいたらなかつた、今回の東上のついでに內地の遞信事業の施設を見たが廣島放送局と東京放送局新放送所とは設備が大抵出來上つてゐた、大阪、東京、兩放送局は設備が行屆いてゐるので良いと思つた何んといつても

資金の豊富 なのがすべてを解決するのですから、京城放送局も何んとか資金を潤澤にしたいものである、朝鮮の飛行場も航路標識を完備したいので本年度追加豫算に計上した航空施設費が大藏省において削除されたので之が實現が出來ないのは遺憾である、追加豫算は通過したが遞信としては郵便所の設置位なもので、お話する樣なものはない、命令航路の整理も色々に傳へられてゐる樣だが補助支給の關係から未だ

明年までは 現在のまゝになるかもしれない、貯金管理所（郵便貯金原簿の管理所）を併設することもこれまた經費の點からして本年度內には困難である

道知事會議

三年度道知事會議は二十二日より五日間總督府第一會議室にて開催の豫定であるが池上總監が來る十五日夕歸城することゝなつてゐるので總務課では右豫定日取につき總監まで伺ひの電報を發した、近く豫定通り開催を決定のはず

人

▲松岡本社長 九日夜京城發十日新義州十一日平壤十二日鎭南浦十三日信川十四日海州十五日歸城の豫定で出張

◇山本遞信局長 九日夜歸城

茶話

ポプラの葉がいよ〳〵緑に、柳は緩風になびいて半島の夏は早くも來た▲晴れた大空の下に鳴りひゞくボールの音は心地よい▲若い女學生達のテニス大會は勝敗を度外視して國のスポーツを見せてくれたのが嬉しい▲彼女達がポプラのやうに延びゆくその若さ、その健康さうな紅の頬よ▲半島の未來の母に幸福を祈るものはひとり茶話子のみではあるまい▲支那がまた無茶を始めた▲山東を通じて戰場となるといふことはあるが、兵隊變じて泥棒となるとはこれよりぞはじまるともいふべきか▲厄介なは支那である▲政局の危機がたゞ一人の鈴木內相によりて救はるゝ▲さすがは腕の喜三郎、但政今に珍しき親分肌を發揮してその腕を十二分に見せてくれたわけ▲政友會ならずとも江戶ッ兒はこぞつて溜飲を下げてゐるとはさもあるべきことだ▲仁義未だ亡びず▲擢毋しき哉

經濟

正金再度
建値を引下ぐ

【東京電報】正金銀行では九日午後零時半第二回目の爲替建値を二ポイント方引下げ左の如く改訂した

對米電信賣 四十六弗八分の一
對英同 一志十片八分の五

短期低資金組へ
六月一日五百萬圓を

金融組合は預金部より低利資金五百萬圓を六月一日より向ふ一ヶ年期限で融通を受けることになつた從來短期低利資金は六分であつたが、今度から五厘下げの五分五厘となるであらう從つて殖銀六分九厘聯合會八分九厘の貸出利子も五厘方引下げられる見込である同資金の金融組合から組合員への貸出利子一割一分乃至一割二分も或は引下げられるかも知れぬ、同資金は殖銀および聯合會、組合の放資金に充當するはずで、同期間を控へてゐるので直に消化の見込なるが京畿道の如き十九日の理事協議會で低利資金利用促進に關し更に協議することになつてゐる、と

殖銀肥料資金消化

殖產銀行の今年度肥料資金貸出百七十萬圓中四十萬圓は貸出濟みにて殘る百三十萬圓も申込中のものおよび契約中のものを合算すれば全部消化して多少は不足の氣味である、前年と比較すれば大體次ぎの通りの成績である、今年は備肥貸が增加し堆肥貸は前年と變らない

（單位千圓）

	今年	前年
殖銀調査	一、七〇〇	一、二三〇
信用貸	六〇〇	四四〇
擔保付	八〇〇	七九〇
貸付豫約	三〇〇	

南米拓殖株の
引受大體決る
公募は數萬株

【東京電報】鐘紡を中心として設立計畫中の南米拓殖株式會社の總株數三十萬株の內五萬株は鐘紡自身に引受けることに本日の總會で承認を見たので鐘紡重役によつて東洋拓殖、住友、三菱、三井、安田、郵船その他を合せて計十八萬株は決定し殘り十萬株を關係者および鐘紡自社に對し引受交渉をなすはず殘り數萬株を公募し創立總會は七月中とす

鐘紡臨時總會

【東京電報】鐘紡は九日臨時總會を開き社債二千萬圓募集の件、南米拓殖株式會社五萬株引受けの件を社長より說明した

京南排込と株價

京南鐵道は既報の通り倍額增資の第四回排込を現在如何に拘らず五圓乃至十圓の排込を徵取の筈であるが時價十八圓は現在の排込三十五圓の中五圓を切捨てゝ三十圓に對し八分配當あるものとして一圓三分に廻り五圓排込後の時でも一圓二分二厘に廻り假りに十圓徵收するとしても一圓一分四厘には廻るので現在の時價十八圓より相場を下げることはまづないかと云はれる、多少は排込徵收發表と同時に投げものがあるにしても適當所に買拾はれるであらう。

京畿金組聯合會金

京畿道金融組合聯合會では十八日總會を開く筈であるが今期益四萬五千圓中四萬五千圓を積立て配當は七分据置のことに內定して居る

綿布強調

米棉十錢安印棉一圓二十錢高と引續き輸出に好材料入荷に三品漸騰せるも對支時局惡觀を許さゞる爲め活氣を呈するに至らず、市中現物界は利喰物出て、相場伸び惱みも三品高に底意強き風情である

豆粕居据

豆粕は支那動亂と銀高に堅調に保合を續けた市中依然此の高値には買附かず內地も買控へてゐるため相場閑散である日先の賣崩しは南側の下落と相場の賃貸魚粕の減少とに強氣をそゝつてゐる向へもあるやうである昨今は二圓十二錢と相場は居据模樣である

過燐酸保合

過燐酸は相變らず不變時期に強調を續け一叭四十八錢を唱へて居る

洋灰ヂリ高

洋灰は時期に入り工事界の盛況につれて需要も增加し先月來米商大西復活氣を呈して來た內地の關西方面に入れて送の市況も良好小野田セメント一樽（五〇瓩入）一圓三十九錢と四錢方の出產を見せて居る先行き需要期のことゝて頗る良好である

私鐵經理打合

私鐵經理打合 私設鐵道經理主任は七日鐵道局會議室に於て經理事務研究會を開き事務の打合せを行つた

◎株式◎

大株短期引

大新 八十九圓六（不變）
鐘新 百三十七圓八（十錢安）
久原 五十六圓六（十錢安）
東新 百七十三圓六（不變）

東京株式短期後場

	引値	高値	安値
東新	一三三七	一三三八	一三三三

本玉

九日前場に於る百枚以上の建玉左の如し

▲大新 賣方白井一、〇〇〇正崎一九〇京證一三〇松山三九〇金潤四七〇外小口三店▲買方洪盛一六〇金潤一三〇田友三七〇成瀨二〇〇松山一二〇新田六三〇田通五一〇白樂一九〇外小口二店

▲東新 賣方白井三一〇正崎三〇〇田友三三〇京證三〇〇松山三三〇新田一四〇金潤三二〇白樂一〇〇市川一七〇▲買方洪盛二九〇古川二〇〇松山八八〇新九〇〇白樂三三〇外小口四店

▲鐘新 賣方野田一一〇外小口三店▲買方小口八店

▲京取 賣方白井三一〇正崎二三〇京證六二〇新田三三〇小口一店▲買方大林三五〇古川二八〇田友二〇〇松山六二〇新田二〇〇田通四五外小口二店

◎期・米◎

大阪期米市況（後場）

今村、綿井、岡澗、汐先、村岡賣り牛尾、太田、田金越崎吉武買ひ八十錢と始まり買物一ト息に七十九錢より八錢と押し乗替ひに八十錢より一錢八十三錢と氣丈に大引せり

各地期米後場止

▲先物下關二九、七〇▲桑名夕場十一番二八九三十二番九五▲名古屋三〇三二▲金澤二八六〇▲熊本二八五九▲大阪最終氣配八十四錢（一錢高）

鮮內延べ（九日）

釜山米穀市場

	寄付	引値	高値	安値
五中	[illegible]	[illegible]	[illegible]	[illegible]
五末	[illegible]	[illegible]	[illegible]	[illegible]
六中	[illegible]	[illegible]	[illegible]	[illegible]
六末	[illegible]	[illegible]	[illegible]	[illegible]
出來高	[illegible]			

大邱米穀市場

	寄付	引値	高値	安値
五中	—	—	—	—
五末	[illegible]	—	[illegible]	[illegible]
六中	[illegible]	[illegible]	[illegible]	[illegible]
六末	[illegible]	[illegible]	[illegible]	[illegible]
出來高	[illegible]			

群山米穀市場

	寄付	引値	高値	安値
五中	—	—	—	—
五末	—	—	[illegible]	[illegible]
六中	[illegible]	—	[illegible]	[illegible]
六末	[illegible]	[illegible]	[illegible]	[illegible]
出來高	[illegible]			

◎市況◎

外患に非ずして何ぞ

山東事變の前報はいよ／＼擴大して、いよ／＼慘憺を極むる。しかるに支那外交部の各國駐劄公使に通牒したりといふ報告によれば濟南事件の原因は日本軍が挑戰したに起因するとある。何といふ白々しさであらうぞ。もしゆゑなくして日本軍が挑戰的行動をなしたりとせば支那軍に取りては實に不意討でなくてはならないに拘らず、あの不統一な、あの無節制な支那の軍隊が、一局部の戰鬪がおこるや、あだかもそれを合圖として待ちおりしものゝごとく、總て呼應して一齊に國軍を轉めたといふではないか。われ等は陸地の情報をありのまゝに報道する。しかも日本軍の統制的なる不意討を食ふたる支那の戰鬪が計畫的なる戰爭をなしたといふがごときは、到底許されたる人智の考へおよぶ能はざるところである。日本軍が先に挑戰的態度をなしたといふ前報は斷じて信ずべからずむしろ左様なる白々しき嘘を通告して列國政府をあざむかんとする北京政府の態度に慨嘆してすら。われ等はいきどほろしくおもふことを禁じ能はぬのである。いはんや南方軍隊の現實の慘狀に至りては天人共に許しがたきを臆測せざるを得ない。

◇

支那はいふまでもなくわが國の隣邦である。われ等が永く隣邦的關係の親厚を催し國民的交誼の親睦を催じ來つたところの隣邦である。むろん日支兩國は東洋平和の確保の各一方の負擔者として共同の責任をになつては居るけれども、假令しても領土を異にして居る以上、あるひは內政上の反映により、あるひは經濟上の關係により、兩國の一瞥しきものに看なしとして相互の風潮あることもまたやむを得ないのである。しかもなほ彼此の關係を失はず、好意的者關を忘れなかつたのである。されば排日の風潮の激甚となるや若干邦人の生命財産に禍を與へらるゝことありとするも、その不統一無節制を慨讃して、極度に寬大なる措置を以て甘んじ來つたのである。これ支那がわが國の隣邦にして、その國民は甚だ／＼我のいよ／＼敦厚ならんを念慮してやまないに相違ないと信じたからである。よし短期的にまたは地方的に少許の波瀾はあらうとも全國を動かす波紋とはなるまいと信じたからである。國家的に任し、おなじく東洋の和平を保持を分擔する兩國の國民は、その國民的感情においてはそこばくの好惡兩情ほどかの感情はありうるにしても一方の國民が他方の國民の生命財産を計畫的にかつ大規模に蹂躪せんとするがごとき慘狀は、われ等の夢にも想到せざるところであつた。その夢がただ今つひに眼前にあらはれたのである。何といふ不都合、何といふ暴戻であるぞ。われ等は憤慨してそのいふところを知らない。

◇

わが居留民は虐殺された、わが居留民は蹂躪された。これは邦家の事變である。この國家の事變は早く……

……毀の原因となつたか否か、それを除解してやむべき場合ではない、として、虐殺された居留民を蘇生せしむる藥劑とはならない、假令されたわが收入軍隊の名譽を回復する効能も有得ない。われ等は政府がこの國難の事實を如何に處理するかを見んと欲するのみである。支那の軍隊が不統一にして無節制なるがゆゑにといふ、といふともそれは國際の事實を覆ひ掩ける辯解とは決してならない。のみならずはたして不統一にして無節制なるがゆゑにこの事實を惹出したのだとすれば、まづその不統一と無節制とを除去しやうではないか。われ等は支那の內政に干渉せんとするのではない、われ等の眼中南方軍も北方軍もありはしない、張、閻、馮の地位を差別しない。また方、賀の小軍閥を論じない。ただわれ等の關心は居留民である、居留民の生命と財産とである。いやしくもこれを犯し、犯し來りて白々しき嘘を以て列國をあざむき、眼前の明白なる事實をあいまいに葬らんとするものは、其誰者たるを問はずわれ等國民の敵である、國ひ來たる外患である。外患は威力を擧げて禦がなければならぬ。政府はあくまで膺懲しなければならぬ。國民もふんどしをしめなければならぬ。

山林部の二調査

火田調査と國境森林帶の調査

◇―園田山林部長談

山林部においては近く二個の調査を實施せむとして目下準備中である、その一は火田民の指導に關するものであり他の一は國境地方の森林帶に關するものである、共に朝鮮の森林上重大の關係ある事項であるから方針の決定に資するため實地調査を試みやうといふのである、これにつき同部長は語る、即ち兩調査の概要に就いて一應の説明を加へて置から」

火田調査

第一に火田の問題は林政上の懸案として與へらるゝもので多年の歷史をある、火田に伴ふ山火、盜伐、盜墾の直接の被害並にこれより生ずる山林荒廢のおよぼす影響が如何に憂ふべく又恐るべきものであるかは今更多言を要せぬ、これがため山林經營の根抵を搖がさるゝに至るおそれあるは勿論、國土保安水源涵養等の公益上の方面においても他日の一大禍根をつくりつゝあることは明かであるから到底永くあるがまゝに放任することを許されぬ、しかのみならず土地の經濟的利用の點より見るももう少し合理的經營に導くの必要があるのである。從つてこれが對策は舊韓國時代から常に問題であり併合後も種々攷究を重ねた結果大正五年に整理方針を定め爾來實行したが地方的には相當の成績を擧げ得たけれども大局より見れば火田防止の目的を達し得なかつた。惟ふに火田の問題は單に警察とか整理とかいふ一本槍では如何にも徹底し、又山林の解決は困難である。無論新なる火田や火入に對しては今後一層嚴密なる取締を實行してこの上森林被害の擴大を極力防止すべきであるがこれと同時に火田耕作者を誘導し活路を開いてやる事が必要であると思ふ。今日の火田耕作は全く掠奪的なやり方で粗末な原始的農法であるしかのみならず寄生的農業の經營は概して勤勉の氣を缺せぬ有樣である。から農業や經濟の方法について技術的指導を行ひ地道における勤勞や努力の利用についてもはたまた一般の生活様式についてもこれを指導し改善せしむる事が極めて多いことゝ想像される。もつとも彼等の現狀は多種の原因や事情や環境の影響によるところ至大であるから一朝一夕にしてこれを改むるに不可能であるがもし指導よろしきを得また假すに長年月をもつてすれば漸次火耕を廢止するも生活上の脅威を感ぜざるに至るべしと信ずるのである。斯る見地から指導上の適切なる具體策を捻出して見たいといふ考への下に道廳局、內務局その他關係諸官、並に帝國大學教授等の専門家の協力を得て實地調査を行ひ研究を試みやうといふのである、然しこれは決して一部に偏へらるゝが如き大規模なものではない。

森林調査

次ぎに國境地方の森林帶の調査については鴨綠、豆滿兩江の上流地ち白頭山麓一帶の地方は我國有林の中樞を成す廣大なる森林であつて現にその一部において相當大規模の從來事業を遂行しつゝあるのである、從つて山林部においては年來實行班を入れて周密な施業案の編成に從事し又作業はそのほかに利用施設調査班を派して、森林經營の必要事項の計畫を立てたが今春も引續き施業調査班と區分調査班を派遣する豫定であつてこれ等の諸調査によつて森林經營、林利開發の基礎的計畫が進行しつゝあるのであるが何分地域廣大であり又人煙稀少な國境森林上の見地からも森林經營の部落を設くるを可とするとの議もあり又地況林況の如何によつては國有林を解除して農牧地として開拓せしむるを適當とする部分もありうるであらう。勿論森林經營の便宜な部落である所から將來においても森林經營を本體として進むのであるけれども地方の外なきは明かであるから、る方面より觀察し又いろ／＼の立場において研究して見ることが有益であらうと思ふ。關係部局の希望もありかたく今次の施設調査の機會を利用し道廳局、土地改良部その他關係官廳の參加を得て共同の調査を試みやうといふのである、これがため六月先づ踏査班を送りその結果必要と認むる地域に對し秋期に土地改良部において更に基本調査を行ふ豫定である、これがいかなる結果をもたらすかは豫斷の限りでない。」

助成方法を講じて 羊毛增産を獎勵

農林省が力瘤を入れる

【東京】緬羊飼育の獎勵は我國では從來から思つたやうな成績は擧がらない、これは日本の風土が羊に適しないからでとても望みはないとの悲觀説も出る樣になつたが實際この說は必ずしも當たつてゐない、近來の情勢を見ると毛織物工業は飛躍的に進展するにつれ原料の需要は增さぬが地方によつては相當の成績を擧げてゐるが、矢張り少數の羊毛ではその需要を充たしある故も少くない、そこで原料として使用するとすれば多少でも生產した羊毛は確實に買取してやらねばならぬ、即ちたとへ一頭分の毛でも買取る必要がある譯で農林省ではこれを買上げる事となつてうる方もつひ飼育くさくなるわけであるから寧ろ各農家で作つた毛を原料に使用して紡織させる事とすれば副業としても利益は大きくなるし、從つて飼養奬勵上の効果も著しからうといふ譯で、農林省はこの二三年にこれが研究を續けてゐる。外國の農家では自家生產の羊毛を使つて毛布も造れば、更に之を以つて手織の服地も造り日本の綿織の樣な不器用な所もあるがそれも却つて上品で高價で賣捌かれると云ふ所謂ホームスパンと云ふのがある、古くから我國一般の農家では木綿物位どこの家庭でも織つたものだがホームスパンもそれと同じ樣に家庭工業的に簡單に出來るもので特殊の技術は多少でも工業化せねば有利な仕事はあり得ないといふので農林省でも一般農家に二つゞゝ緬羊を飼育せしめてこの緬毛織物を作らしめんとする計畫をたてゝゐる而して毛織物は現在既に國民の衣服に一大轉換をきたさんとしつゝある今日、之が自給自足を圖る上に於ても極めて緊切なる事であるので政府も近く緬羊飼育に關し積極的助成の方策を樹立しその奬勵を促す方針である

樺太森林 拂下申請

八百餘件に上る

樺太の森林拂下は近來に至つて漸く實現を見るに至つた、即ち樺太廳は過般來同地域內における森林拂下げに關し地方自治體に交附する山林および製紙原料に工場を有する山林その他樺太地內に工場を有するものに對する拂下げ等につき考究を進めると共に拂下山林の整理を行つてゐるが、目下右に關し拂下の申請は約八百餘件に上つてゐる。しかしてなほこれが拂下げと共に樺太地內の森林を監視する爲荒林組合又はその他自治體、個人等に對し適當の方法を以てこれが助成をなす意向で、近くこれが規定を公布するはずである。」

農村金融改善 農林省具體案

關係各方面の施設を 根本的に改革の方針

【東京】農林省では適當な取締と改善を施し、又農業金融制度の確立についてはまづ第一に農業金融機關組合を奬勵し又農業金融機關の整理統一等につき研究を要する、その他一般金融機關について其の他關係方面に諮問をなしたが、その諸結果金融制度の確立、金利の引下げ、信用組合の充實等に關し詳細なる調査報告がもたらされたので、いよ／＼これを基礎として作今關係當局の改善方策について研究を進むると共にこれが實施に着々努むる處となつた、即ち農林省において今回具體的に調査考究を進めつゝあるものは第一に金融機關の改善として大藏省側とも合議を進めてゐるが、まづ普通銀行の各府縣よりの支店、出張所の整理、預金貸出の割合、利率の改善等を主眼とし、すでに實現をはかりつゝあるもので、又特殊銀行の改善に關しては農林業資金の供給を潤澤にするため勸業一府一行主義の撤廢等による資金は主として農業資金に充當せしむる樣、又勸銀の脇金をとり、同融合會等の改善については中央金庫、産業組合中央金庫の手形割引及び長期低利貸付の途を講ずると共に融合會の手形割引の問題に關する規定の改定を必要とし、この外職員又は公共團體の信用組合の長期低利貸付の途を開く等の現行の母子家、無盡業、質屋およびこれと類似の金融業者に關しては其の合理化及びその供給の調整とをはかるべく、利率の引下げに關してはその地方々々の事情に應じて適切なる方策を案出し、又信用組合の充實方策としては組合資金の增加、理事者の選任、その責任をうして重からしめ出資の統一、地方の農業組合の資力増進を要すとなした等從來のこそくなる方法をしりぞけて徹底的保護の實を舉げるなど近く一大方針の確定をなすべく意向であると

民間の寶物 保管に

博物館を設置 文部省の計畫

【東京】內務省及び文部省では神社佛閣および寺院等の特別保護建造物、舊史蹟、天然記念物等に關し從來の國寶保存法を敷衍するのはいふまでもなく、また保管に關する處は同一であるに拘らず、現在おの／＼異つた見地に立つてその取扱ひ上の統一がない爲に、事務の取扱ひ上非常に不便を感じてゐるので、兩者の統一をはかるべく文部省の所管にこれを移すことに行き政府は制度審議會において決定し、目下內務、文部兩省で着々準備の歩を進めつゝあるが、今後の事業計畫についても當局の意向を聞くに近く當局及び民間の専門學者等を委員として斯界の權威を網羅する官民合同の一大調査會を設置して所管大臣の諮問に應ずると共に、必要適切と認むる事業に關してはこれを重點して實施する事の完成に努力せんとするものである。この外具體的計畫としては一大國立博物館の如きものを設置して現在指定されたる社寺所有の物は勿論、全國にわたる個人所有の寶物に至るまでこれに陳列して以て海外への流出又は盜難、腐朽を防止し徹底的に保存の方法を講ずると共に、國民精神の作興および歷史研究に貢獻あらしめんとするものであるが、なほこれが經費については來るべき通常議會に提出要求する筈で、目下調査をなしつゝあるが維持基金等については民間側富豪の喜捨にまつ事になるかも知れないと。

予の觀たる 受難劇（六）

城大助教授　田中梅吉

舞臺は野天だから雨が降つて來れば觀劇者は傘も擴げ込まねばなりませぬが——さはいはしたこまかいことは簡略して、それでは芝居はどうして行はれるかについてすこしく述べたいと思ひます。まづ總稱の音樂が起るとこのあとに次ぎの幕の序の音樂が序劇的に語り出され、その大きにはいばんとする際と……歷史の事實や、もしくは歷史の由來や關係などが活人畫によつて演ぜられ、それから本曲の劇になるのであるがその三場面をつなぐに巧なる音樂があり、單調も感ぜず、觀客は何等たいくつを感ずることなく、朝の八時から午後六時までそのうち二時間の休憩があるきり、正味六時間をぶつ通して見てゐるのです。私も當然それを見物してすこしもたいくつを感ぜず、緊張した氣持ちで見ることが出來ました。これは私ばかりでなく受難劇に對して皮肉を持つた人でもその當時には成當せずにはゐられなかつたでせう。實にその窮屈に居れてゐる多分の觀客の心には自然と心を惹きつけられて時の移るを知らないくらゐです。この劇は全部で十七幕であります、わがかれ／＼は選擧によつてキリストに擬する者はかねて承知してゐたがその姿を見るに至つてどういふ風に熱中せねばならぬといふ事を……

……じたが、このオーバー、アンマーガウ村に現存してゐる受難劇こそはドイツに宗教劇が生れて以來、千年餘にたとりつゝある姿であります。しかしてこれ等の宗教劇が興味ある戲劇であります、時節の都合上他日に譲りまして、最後に私がこの受難劇の村に行つて感じたことを申し上げて見たい。劇を見物した私はその夕方近に踏りました。二千戸たらずの靜かな村の周圍にはアルプスがはるかに打ち續きその果てには淡くかすんでアルプスその他の連山がとりまいてゐるましたがアルプスを眺みながら、どこからともなく聞こえて來る寺院の鐘の音を聞いてゐるところこの劇を生んだ純朴な村らしい純朴な氣分にひたされました。そして村の壁々にはキリストの繪が美しく飾られ、また巧妙にきざまれた彫刻の至る處に見受けられ、受難村にふさはしい生活をしてゐることがしのばれて來ました。その上宿の庭園にはひねもす、きれいな筧の水が音をたてゝ落ちてゐるなど、舞臺なか／＼の殊が新しい。そしてこの村こそ村人は村人で約三百年前に立て續ひの疫病を斥れることなくキリストの道に邁進してゐる有樣は平凡の生活の上にも現れ、實に驚くべき敬虔さであります。これでこそドイツの千年以來の宗教劇の道をもたどるべき所に繫ぎたかの感を催しました。今後これが何うなり行くかそれこそ神の意向如何にあることだが、歐洲に起こつた歐洲戰爭の惨禍はかりなるに反し、このオーバー、アンマーガウの村が時代に逆行して純朴の靜ひ踊りキリストの道に邁進してゐるのはわれ／＼に對して敬虔なる暗示と教訓を與へるものであります（完）

創作 戀屍

三城濛々　＝（六十）＝

『默つて下さい？……ふん！馬鹿な假使はよさうよ、愚る時代はもうとくに過ぎてゐるんだ。昔は昔、今は今だ。僕にも、あなたにも、今日では何等の交渉もない別々の世界が展けてゐるはずだ。あなたをぶちのめしたところで、僕の現實にはいさゝかの利益にもならないばかりか世間の物笑ひになるばかりだ……』

俊作はまるきり自分の心と反對のことをいつてゐるのにわれながら驚かずにゐられませんでした。喉笛をすら／＼と出て行く自分の毒づく言葉が、自分と反對の者へ向つた何者かがあて操つてゐるかのやうにも考へられました。そしてその別の心には俊子をかく罵ることがこゝろよい興味を備へて來ます。

『ねえ俊子さん！あなたは自由にあなたの求むる生活へ走つて行つて下さい。僕にこそ不幸があり、憂鬱があり、たい扉がありこそすれ、あなたには何等の不幸もないはずだ。しかし僕は、少くとも現在の僕は幸福である。あなたのやうな鬼畜な女から捨られたことを今では神に感謝してゐるんだ、その幸福なる現在の僕の生活を攪亂しやうとて、どこまで恐ろしい人間だ』

俊作は醜い興性を誰即すること、の快感をおぼへました。自分には鬼畜扱ひりうる女はない、俊子と別れて以來十幾年にもなるがたゞの一度だつてこんなに氣持ちよくやつつけたことはない……かう考へて來ると、ふと眼に浮かんだものは枝と今さこにからうして泣きくずれてゐる俊子の醜々しい姿を對照して見ました。それはその當の宿運の恐だしい變遷ある人間のすがたでした。

俊作は鬼の面を出して以來少からぬ物質の援助を受けたといふ恩ではなからうが、妻に對して眼をあげ得ずくらして行く自分のみぢめな生活が反省されました。口でこそ幸福だなぞと俊子に毒づいてゐるが、それは泰樂なく自分の生活であります。何事もにやつて行ける……。觀念のもとに歸して來たが、妻は、家庭は、自分さへだまつてゐれば事はとも思はれました。

俊子は涙にぬれた顔をあげて俊作を恐ひやうな眼ざしで見あげました。

『浦田さん！わたしはあなたの御言葉のやうに恐ろしい人間でせうか……あなたの眼は世間の者の眼と變りないのでせうか……あなたの生活を攪亂するためにこんな所へ參つたのでせうか……』

『世間の者の眼には恐ろしい人間としか見えない。僕の眼には無理して僕の友人のもとに走つた淫婦、さうだ淫婦だ、そのめて家庭に波瀾を起こさうとたくらむ人間を、淫婦といはなければ何が淫婦だ』

『まあ、あなたあんまりですわ……わたしが淫婦ですつて……』

『それぢや……それぢや……』

俊子は俊作のあまりの暴言にたまらなくなつて顔をおほふたまゝつと席を立ちました。俊作はすぐにあとをつけやうかと思つたが、暫く宿の手前それも、ちつと怨んでみるより外はありませんでした。そして醜い好をとらへて、われにもあるまじき暴言をふつたことがはづかしくてならなかつた『俊子はどこに行つたのだらう……』かう考へてくると俊作はすぐにでも立つていつて彼女にわびながら、男を尋ねて來て、その男からさけてやりたくなりました、はるばる自分のほんとうの心持をうちあけられないそれ程の男を…の姿が俊作にはいぢらしかつた。『どうしたんだい、浦田君蒼い顔してるが……』その時俊作のすぐ前に、いつ來たのか栗木がすつくと立つてゐました。うしろには少くなつて泣いてゐる俊子がしよんぼりと立つてゐました

年につれて婦人の容色の衰へるのは……

致し方なきものでせうか……？

◇ 婦人の美しさの盛りは先づ十八九から二十四五位までが一番の所と言へませう。何ごいつても若いといふことが強みで、持つて生れた美しさが自然に溢れ出るのです。二十五位から暫くは上りも下りもありませんが、婦人が俗にいふ『容子』がよくなつてそのため人柄全體に美しさを増して來るのは三十位までの間に多いものであります。それはその時代には、さうしても世間に觸れる事が多くなり、世故人情にも通じて來、總てに物馴れても來て、知らず識らず人柄が修練され、磨かれて來るからであります。

◇ けれども容貌だけでいへば三十位からは次第に多く用心を加へる必要があります。四十前後へかけて、ともするど微かな小皺や薄いシミのやうなものが出來る事があり、うつかりしてゐるとこれが容色の衰への因になつたりするものですが、幸ひ婦人には化粧といふ事があつて、年齢から來る容色の衰へを可なりの程度まで防ぐ事が出來、そして何時も美しい方として人から見上げられる事も出來るのです。早く老けて早く衰へた昔の人とは違つて、此頃では五十になつても尚若々しく美しい人さへ少くありません。

◇ それで婦人には化粧が大切といふ事になりますが、それには自ら仕方があつて、夢にも種々の物を使つて塗りたくつたりするのは却つて皮膚を虐待する事になり、決して良い結果にはなりません。おまけにお洒落の何のと言はれそれに第一不經濟でもあり、お化粧に暇をつぶし家庭の用事に事を缺くにも至りませう。そこでお化粧は成るべく簡單に手輕かに、そして非常に美しい同時に、年齢からの容色の衰へを防ぐやうに……といふ事に立ち到りますが、それに

◇ 丁度あてはまつた極めて科學的な化粧料が、今婦人方の間に評判になつてゐる白色美顔水なのであります。

◇ さうしたら年齢からの容色の衰へは防げるかと言へば、每日缺かさず顔の皮膚に營養を與へ、キメを細かに滑かに殊に、常に活力のある活々した皮膚にしておくのに限ります。白色美顔水は白粉であると同時に、皮膚に對して然ういふ活力を與へる營養的の美容液でありますから、年齢から來る容色の衰へを防ぐといふ目的にぴつたり適つてゐるのであります。

◇ 次に、さうしたら簡單で手短かでそして非常に美しいお化粧ができるかといへば、それは唯、白色美顔水でお化粧をすれば宜しいのです。白色美顔水はどなたにも非常に附きやすく出來てゐますから、直ぐにお化粧が出來てしまひます。

そして此お化粧は唯美しいといふだけの事とは違つて、本當に手間暇いらず、直ぐに白さが生れつき色が白いやうな白さで美しい艶があるので、少しも態とらしくなくて非常に生々してをり、その白さに如何にも清新な味ひがありますから、簡單な手短かなお化粧でありながら、二倍も三倍もその方の美しさを增すのであります。

◇ それ故每日白色美顔水でお化粧しますと、その日／＼が淺るゝばかり清新に美しいばかりでなく、毎日々々皮膚に貴重な營養を與へて、活力のある生々した皮膚にしておく理ですから、年齢からの容色の衰へを最も強く防ぐ事にもなるのであります。

それで白色美顔水は今婦人方の間に大へん賞用されてをりますが、まだお用ひなき方は早くお試しの程お勸め致します。新しく美しいお喜びが一つ殖える事になりませう。

ヨーヂ水

皮膚下に隧道を穿つて潛行する 皮膚病菌

皮膚が痒ゆい、赤くなつた、一寸膏か皮膚病藥をつけて置けばよい、と輕く考へて居る人が多い、皮膚病の眞の恐ろしさは實にこゝにあるのであります

頑强な皮膚病菌の中には皮膚の下に隧道を穿つて潛行し獨逸に繁殖し普通の皮膚病藥位ではビクともせずに蔓延し遂に全身を犯して生命をも危くするといふものがあります

春は發生季

恐るべきこの病の發生するのは多く春であります、即ち三四月頃から梅雨期頃までが最も警戒を要する時季であります。

本藥の効力

皮膚の何れの部分にでも痒いとか痛いとか、或は吹出物の如きものが發生したとかいふ方々は、先づ第一にヨーヂ水を塗付してその治療を計ると同時に蔓延を豫防するのが最も安全であり賢明であります（本藥は全國各地の藥店にあります）

ヨーヂ水は强力な殺菌と消毒の特作用を有し、皮膚を保護する爲外用藥として最も完全なものでありますその効力の確實なことは既に定評がありますから敢て紹介して述べるまでもないと信じます

如何なる御家庭にも（殊に小兒のある）是非一壜の御常備をお奬め申したいのであります

田虫　水虫　しつ　ひぜん　くさ　とびひ　あせも　ただれ　いんきん　吹出　毒虫　等に最も有効

定價　三十錢　五十錢　一圓　二圓

發賣元　玉置合名會社

温突蠶室育蠶法（五）

慶南晋州蠶業教手　古田眞一

一、これは蠶座内に水分が多ければ水肥り水分が少ければ堅肥りであります蠶座に濕氣が多ければ體内の水分の發散が少いから水肥りになるのですが斯様にその作用の際すむも蠶座がしめつてゐても室内の空氣が乾燥してゐれば水分の發散がよいから水肥りにはなりません蠶座もしめつてゐるときは大んが室内がしめつてゐますので水肥りとなり、ゆるくそだちますから蠶は普通蠶と同一であります、それですから病におかされ易い蠶です、虫が弱くては駄目です安心して育ふには虫を締て堅く育てねばなりません、それについてはなるべく蠶座をかわかすやうに注意せねばならんが温突室に焚火のしてある場合は、多くの場合乾燥してゐますから虫は堅肥りに育ちますから温突は蠶室として實に理想的の室である理由が御わかりになるであらう、所が温突室はかわきすぎて蠶兒の食ふべき桑葉が早くかわくためにかへつて桑葉不足になりがちである。だから給桑上に一層注意を要する點である

蠶兒は前にもいふた通り非常に乾燥するのを好む虫であるのをこの意味からしてオンドルは實に蠶室として適しているのであるそれから四、五令に成つてから蠶沙の蠶座に堆積する場合を見受けますがこの場合蠶沙と桑葉が蠶屎と混合してゐるので醱酵する事がありますが醱酵でもいたしますと蠶に對して非常に害があります蠶座などでは醱酵熱に全部の蠶兒が死んで仕舞ふ様な恐しくありません蠶兒は醱酵に對する抵抗力が非常に弱い虫であります、たとへ少々の醱酵でも注意して醱酵せぬ樣にせねばならんこの醱酵を防ぐには蠶沙を稀薄にするが蠶沙を稀薄せぬにする場合は稀薄してゐても蠶沙中に風の通る樣にして醱酵を防ぐ事につとめねばなりませんオンドルを閉め切つて風を通さないと往々五令期において蠶沙の醱酵する場合があるこれを鑑定するには室内に入つた時に妙な臭氣がする時は必ず醱酵による室内の空氣が惡くなつてゐる證であるから先の門を開放して新鮮な空氣を流通せしめねばなりません斯樣にして蠶兒を注視すると何ともいへぬ愉快らしい態度を現します室内の空氣が濁つてゐましたら又門をどちてもよいのでありますが前述の通り蠶座の濕り氣のあるのを蠶兒は嫌ひますが又かはきすぎるのも嫌ひます蠶兒が五令に成ると體内の水分が高くなり白い腸汁を出す病氣を見るであらうこれは蠶座の濕りすぎた結果であると同時に又かわきすぎの場合にも出ます彼の非常によくかわく時一令中の小さい時に時々見受ますが北風がふいて寒いから室内温度が降下するのでオンドルを盛んに焚火しますと室内が非常に乾燥しますこの場合に與へた桑葉は十分乃至二、三十分間で食ふに堪へぬ樣な萎れ方をする事がある斯樣な時には蠶兒は充分食桑する事が出來ませんので遂に桑不足に陷りやすいのであります即ち桑不足は蠶兒の發育を不良ならしめこれがために不揃ひとなり病蠶は出るといふ風で大失敗をする事がありますから濕りを恐れると同時にかわきすぎる事も恐れて取扱はねばなりません

さて蠶座は乾燥共に濕度でなければならんが其の適度をここに一言にして說明する事は不可能であるけれ共昔から蠶沙のかわき加減はタバコの吸ひ頭と申してゐます即ちタバコ細く切つてあるものを指の先にてつまみ適當に詰める濕氣のある事をいふのであります然しながらこのタバコの濕り加減の狀態は或る場合に限られてゐる事に終始一貫この程度で取扱つてはなりません或る場合はよくかわかねばなりませんある時は殊更しめり加減に向はねばならず、要するにタバコの吸ひ頭加減は蠶兒の小さい時代即ち一令中の事であります、二令三令とだんだん大きくなるに從つて幾分しめり加減にするのが當然の扱ひ方である、またかやうに扱はぬとよい虫は出來ぬのである

なほ一層こまかに蠶座のかわき加減をまうしますと例へば一令はタバコの吸ひ頭加減と申しますとこれは何も彼も中庸を得た場合の時の話である、即ち桑も硬軟よろしきを得濕度も適度である時に限る事換氣の狀態も良好である時に限るのであります、萬一然らずして桑もかたい濕氣も少い火力も強い換氣もはげしいといふ場合は多少タバコの吸ひ頭加減よりはやゝしめり加減が良いがその反對に桑が軟く濕氣も多くある場合にはやゝ乾き加減に扱はねばなりませんそれでありますから今日は非常に乾きが良いといふ場合は少々早目に給桑した方が良ろしいがこれと反對に少々濕り氣のある日などはやゝ遲らして給桑する事に注意せねばならんのであります結局蠶兒はその健康を害せぬ範圍内に虫を大きく育てるが良いので虫が大きければ立派な繭を作りますこれが即ち技術として現れる所であるからこの方法を呑み込んでをれば大丈夫出來ます

平安北道

宣川地方に天然痘續出　初發以來四十名に達す

宣川地方の天然痘はその後益々猖獗を極め七日同邑內に五名の新患者發生しなほ蔓延の兆がある、これで宣川の天然痘は去る二月五日以來四十名に達し同地警察では總出動で大童となつて豫防に奔走すると同時に今まで患者の自宅隔離を許してあつたのを同日から絶對に自宅隔離を禁じ全部隔離病舍に收容し更に道衛生課では宣川水源龍山の三面に對し十一日より廿日間にわたつて臨時種痘を施行する事に決した　なほ新義州にも六日旭町海田德治が罹病七日町營林署職工官舍藤堀長女（？）も天然痘と認定八日更に大和町藤澤官舍奥田ミト（三）も天然痘で死亡し益々猖獗を極めつゝあり當局はこれが豫防に努めてゐる

國境乘馬俱樂部認可（新義州）

新義州國境乘馬俱樂部設立について新義州在鄉軍人會代表者加藤隆治郎氏を認可申請の下に昨年七月總督府に認可出願中であつたが去る四日付を以て認可された、同俱樂部は乘馬會の組織して來た事蹟を繼承すると共に一層擴張して春秋二季の競馬大會も公認競馬として指定するもので同好の士にはかり會員を募つて練習準備を進め遲くとも今秋の秋季競馬會までには萬端の準備を整へる豫定である（新義州）

早婚の悲劇　十五の夫を十八の妻が殺害せんとす

忠北沃川郡西面新洞二六八番地農業李鍾元方江原道金剛郡山面生徒李子順（二〇）長女李相伊（一九）はまだ夫が幼少で心を滿たされぬさびしさから常に圧服を嫌つてゐた折柄去る三月七日午後十時頃夫が俄に腹痛を起して苦悶しはじめたのを奇貨として苛性曹達を解いた水を腹痛の良藥と稱して飲ませ殺害せんとしたが全部吐き出すと同時に大聲に叫んで發覺に入院加療中であることをこの程に至つて江界署が探知（？）……を自宅で逮捕殺人未遂として檢事局に送致した（新義州）

憲兵所長會議

新義州憲兵分隊では七日管下分遣所分駐所長を召集して會議を開いた（新義州）

寧邊産業組合

寧邊産業組合はこの程邑内劇場で總會を開き昭和二年度決算報告定款一部變更理事の選任および評議員の補缺選擧を行つた（寧邊）

定州分會總會

定州分會發會總會は六日小學校で幹部一同會長の訓示報告および之に對し國體の擁護過激思想の排除國の大義を顯揚する等三ケ條の宣誓をなし會計報告役員選擧で平壤支部理事武久大尉より會員へは一致團結を希望會員へは援助方の挨拶あつた式後定州聯隊で新舊山東出征の慰問部員を招き聯隊長が臨席視聽して大に歡會した（定州）

慶尚北道

大邱商議評議員會

大邱商業會議所では近く京城で開かれる商議聯合會提出議案を決定すべく七日午後一時三十分から同所で評議員會を開催、出席者は加藤、森（潤）、原田、森（豚）、小川、李、曺、吉谷の八氏で原田小川兩氏より『營業稅を內地同樣收益稅に改むるの件』の提案もあつたが結局昨年度大邱商議提出案の朝鮮商工會議所令を速かに施行せらるゝ樣當局に提案する事に決定した　なほ同席上において東洋拓殖會社代表評議員檜垣伍狼氏の辭任を承認した（大邱）

補習科問題懇談　結局双方再考で散會

普通學校內に補習科設置を希望したが從來の都合上當局にいれられず得なくもその問題がこじれて大邱學校組合評議員の一部に融議云々とまで騷がれた問題について山崎府尹は八日午後三時三十分より府立圖書館樓上に學校評議員と懇談をとげたが出席者は裴永錫氏ほか十名山崎府尹は挨拶に次いで本問題は豫算がないからと道當局で否決され父兄の方々が、本年は生徒の授業料と父兄の寄附を以て私立でもとの御熱心であつたために、私立として開校すべく我々も種々力添へして參りましたが場所の問題に至つて、父兄側では公立校內にとの御希望でしたが、私立學校の復明その他一校には空教室はあるが公立には二校共に教室がなく問題はここに行き悩んで今日に至つたものであると問題のいきさつを說明して、然し問題の目的たる教育のためからいへば場所の如何は敢て問ふ處ではあるまいと一同に諮れば事實は左樣であるが未だそこ迄の所は病んでゐない父兄の間には公立校內にあれば假令私立でも入學さすが私立校內では入學を嫌ふ者が少くないと公立普通學校內の施設を主張して止まず結局雙方兩論を持する事として五時半散會した（大邱）

流感流行す　患者一千五百八十五名　死者卅三名

四月はじめから咸安郡內一帶に流行性感冒が發生し漸次猖獗をきはめ患者二千五百八十五名に達し去る四月末までに死亡者三十三名を出した目下患者が減少の狀態で各方面にわたり益々蔓延の狀態である（大邱）

慶尚南道

農家の代用食糧　道當局で新方針を樹る

近年鮮內に輸入される滿洲粟および外米の數量は鮮米の增加で滿洲粟の如きは年六十萬石に達する狀態で鮮內需要の大部分は朝鮮人農家にたて消化しある有樣で一方朝鮮米は內地および外米の輸入增加を來すそれだけ內地移出に轉換されるのであるが經濟上より見るも毎年多大の代用食糧を大量的に輸入することは自給的關係上憂ふべきものあり遂いて道內山間部地方および荒蕪地が可成り多く存在しこれへ代用食糧としての馬鈴薯甘藷等を栽培する時は頗る有望なる事業であるので和田前道知事が窓案にて荒蕪地利用法としてこれが代用食糧の栽培普及を計畫したことがあつたが農家の研究として襲興された朝鮮の農業を近來は當局の指導によつて異常な普及を遂げ今日では生産過剩となつて殆ど行詰り狀態と化し、養蠶業は特殊の施設を要する爲に一般的ならざる憾みある等の理由によつて道當局では農家の自給と食糧問題の上より山間部地方の代用食糧獎勵に關して新方針をたてる必要ありとしてこの方面に努力する意向である（釜山）

四月の釜山貿易

四月中の釜山貿易額は輸出入百二十萬八千餘圓、移出入二千三百三十五萬圓余にして本年の貿易總計輸移出入七千三百六十四萬圓に達しその運びとなる狀況である。關係の上からみれば本年の貿易高は昨年に比して四百四十七萬圓の減退をみせて居るが四月中の貿易總計二千三百三十五萬圓余を昨年同月と比較するに輸出六萬一千圓を減じ輸入において二十萬九千圓を增加し、移出は百三十八萬八千圓、移入四十三萬五千圓の激增を示し本年各月貿易中の最高數字を現して居る、これは朝鮮産業の發達に伴ふ購買力の增進を語るものであつて移入品の主なるものは依然として各種織物類、食料品類ほか季節に關する雜貨その他の飲料水が增加して居る。（釜山）

大、慶兩行合同說有力　七月頃開店？

行き悩み中であつた大邱、慶一兩銀行の合同問題は合同非合同の兩派が對立して自說を固持しつゝあつた關係をきづかはれて居たが最近當局の勸告、その他關係方面の斡旋によつて合同說が俄に有力となつて兩者に接近を見つゝあつたが大體において合同のはこびになり兩銀行間に諒解成立し慶一銀行側は近く株主總會を開いて合同促進に向つて株主の態度を一決することになりそれぐ通知狀を發した由で今後兩銀行間の交渉が圓滑に進行すれば七月初旬には開店の運びとなる模樣である（釜山）

忠淸北道

忠北線工事の慘事　木工山名某生埋となる

鐵道忠北線延長工事中陰城郡遠南面支岩里白馬トンネル工事において去る五日工事中のトンネル口崩壞の際につき所轄では逸早く報道した通りであるがなほその後の狀況を聞くに同所は前報の通り堀內組中の杉本鐵次郎請負ケ所で當日は人夫二十三名作業中天井の地盤長八間、幅五間半厚さ二十尺土塊にして約五十噸が五日午前十一時過突然崩壞しあはやといふ間もなく作業中の人夫四名逃げおくれて負傷し木工山崎佐太郎（？）は逃げ出そ…を失ひ下敷となり生死不明となつたので大騷ぎとなり直に堀出し作業に着手したが何分一方は坑道にして一方は深き斷崖道となつておりかつ兩側の地盤がだん〳〵崩れ込んで來て作業困難を極め全員を擧げて堀出し作業を續けてゐるが今に死體を發見するにいたらず負傷者の手當てにつきては直に事故發生と同時に陰城の公醫を現場に迎へなほ淸州醫院より醫師看護婦出張して手をつくしてゐる、原因は同所の坑口天端より上部にて地盤の厚さ薄く二等道路の直下にて重量物の通過のため土砂の質軟弱で崩壞から幾分龜裂を生じてゐた由であつたが遂に今回の慘事を釀すにいたつたものである（淸州）

淸州雜俎

◇忠淸北道および江原道一部の郵便所長會議はさる八日午前九時より同午後四時まで忠北道金融組合會議室上に於て開催した

◇淸州春季種痘施行は本月十五日午前十時より午後四時まで內地人同十六日午前十時より午後四時まで朝鮮人側とし淸州面事務所に於て施行

◇忠北道警察部に於て本月十日より十一日まで二日間自動車運轉試驗施行

◇本籍廣島縣人現住所京城府漢江通小越慎太郎（四〇）は大正十一年九月京城府に石工として雇はれ採石場に働いてゐたが火藥のため兩手および片眼を失ひ府より慰籍料の支給をうけた者であるが本年の三月京城本町署の賣藥行商の許可をうけ和歌山縣人田村秀一、三重縣人大西市太郎の兩名を同伴し本月二日當地に入り廢兵と稱し自分等の藥を買はぬものは非國民だなとゝ押

鐵橋を渡つて…（三）

平田生

安東縣はすべて物價が廉い處とすつかり信じて來た記者は、まづ京城で廿錢の三ツ矢サイダーが廿五錢といふのに一寸不審を抱いた處から、つひに來安早々藥品の身元調べやら價格調べを思ひ立つた譯である。そこで新市街や舊市街の商店を漁つてあるいた結果安東はすべての物品が廉いといふ斷定に誤謬のある事が判つた、それはまづ後廻しとして、實際に廉い物價を擧げてみると、安東に來て第一に指を屈するのが、織物（毛皮）寶石、煙草、酒類であらう

× ×

支那綢子は鯨尺一尺九十錢前後で支那縮緬が五十錢前後、支那繻珍一丈十六七圓、紬緞が無地物一反六圓から十圓まで、毛皮は、虎皮が五百圓內外、熊皮が四百圓內外、豹が五十圓內外、貂皮が三十圓內外、狐皮が二十圓內外、それから最もよく賣る川獺の皮が二三十圓である、

× ×

寶石類では、アレキサンがキヤラツト廿錢、ルビー同十六錢、オパール四十錢、サハイヤー同六十錢、ウラル、ダイヤ同六十錢、黒ダイヤ同七錢、トパース廿錢、碧玉翡翠等もこれに從つて安い、タバコは栗まきは廿五本入箱詰で八十錢、六十錢八十錢、五圓四十錢、三圓といふ處で、兩切が百本詰、キヤアジ、フレレスが五圓七十錢、ウイストミンスターが一圓七十錢、ケーピー（金口）が一圓二十錢、スリーキヤツスルが一圓六十錢、エム、シーシーが八十七錢、ペイレクト四十五錢、スピヤー四十錢といふ處、

× ×

洋酒は、ペパートミント大二圓二十錢、小一圓十五錢、ベルモット二圓二十錢、ジン一圓八十錢、ポートワイン二圓前後、デンブルウキスキー四圓六十錢、ブラツク、レベル四圓八十錢、レツトレベル三圓二十錢、ホワイトレベル三圓、ホワイトホース三圓、スコツチウイスキー一圓五六十錢、ヘルメスウイスキー一圓三十錢、ブランデー二圓から三圓位である、

× ×

寫眞機や時計は、京城と大差はない、百五十圓の寫眞機で三四十圓安い、また時計も三四十圓のものが十圓安ひ位である、タバコは吸ふものに限つて、白馬江南の旅行者は、紙卷は五十本、兩切は百本、白馬以北は十本、洋酒は二本だけ無稅であるが、タバコは三十五錢五分他は贅澤品稅として價格の十割の稅金が課せられる、だから若正規の稅金をかけて朝鮮にもつて行けば、結局高價の品であり乍ら馬鹿に高價なものとなる譯であるそれにもし後で嬉べる樣な價物でも掘らせられた日には目もあてられぬ、そこで、こゝに感心の不心得者があつて、稅關吏の目を瞞ます事を考へるものが出てくるといふ譯、これが即ち密輸入であつて、不幸にして發見されたら最後、密輸品は沒收された上に莫大な罰金を科せられるのである、脫稅期の處女が罰金の恐怖に目がくらみ、大膽にも寶石の密輸を計つて零下三十度といふ極寒中あの長い鐵橋を一日に七八度も往復しつひに稅關吏に發見されたといふエピソードもうなづかれる

× ×

つい最近、四五歲位の男兒をつれた身分いやしからぬ卅三四の婦人が、わざ〳〵奉天から汽車で來安し、稅關派出所を訪れて『私は六年前新義州在住中翡翠を密輸しましたが未だに良心の苛責に堪へません』と涙を流して懺悔し詫しを乞ふて行つたといふ話であるが、こんな事は今でも行はれてゐるらしい（寫眞は新市街）

京畿道

若い男女の道行き　投身自殺か

京畿道富川郡靈興面布村里藤千代太長女林子（二〇）が同村沙田勝（二）といふ男と戀合の上四月廿三日家出し仁川に潜伏の形跡があるといふので實父千代太から仁川署に保護を願ひ出たが林子は仲々の美人である上相當の資産家の娘らしく既報の四月二十九日仁川南港から大連に向つて航行中の關東丸から黄海道沖合靈島附近で投身自殺した若い男女が前記林子と勝でないかといはれてゐる（仁川）

郵便所長會總會

京畿道および江原道北部郵便所長會では來る十三日午前九時から仁川公會堂において總會を開き郵便事務に關する打合せを行ふはずで出席者八十余名の豫定（仁川）

咸鏡南道

元山開港記念日　今年は盛大に執行する

來たる廿三日は元山開港記念日であり元山神社祭典日であるので七町內總代および神社氏子總代會を開き左の通り決定したが本年は第一の祭典であるので盛大にとり行ふと（元山）

二十二日前夜祭

二十三日午前十時より御輿の巡幸を行ひ午後一時仲町公園の御旅所に御着同夜御泊り二十四日午後四時御還幸

春漁期來る

元山近海は漸く漁季に入つたので漸く活氣立ち漁場の漁獲では近年稀なマスの大漁があり新浦近海ではチヌ鯛の起り漁があり港內でもぼつ〳〵マスやチヌがとれ出し又ニシンは今なほ豐漁で元山里の海岸は鰊りんの山をきづいてゐるがこれは終漁期に近づいたものらしい。（元山）

山火事

去る五日安邊郡瑞谷面衛城里から發火した山火事が同日午後五時頃府の水源林に延ると

咸興から

◇咸興西本願寺では法主御裏方御旅會開設のため來る九日朝鮮開教總長斯波師性師の來錫を求め七日は午後一時及午後八時から佐川組二階で說教及講演會を開く

◇孔子廟奥に工事中の咸興老園庭球コート開きは豫定の通り六日午後三時から開催紅軍七點白軍二點の紅白試合後するにビールの簡撰な祝宴を開いた

◇咸興ベースボール俱樂部チームは六日內湖に出征、咸興軍との第一回戰を行つたが兩軍善戰十四對十のスコアーで咸興軍に凱歌を擧げられた

◇咸南北警察部內十六ケ面長は五日から十二日間の豫定で平壤守引率西鮮視察に出張

◇咸南看護婦試驗は來る三十一日學說（道警察部で）三十一日實地（道立咸興醫院で）の日で行はれる。志願者は二十九日限り道衛生課に出願のこと。

◇咸興高普盟休生の首謀者二年生一名、三年生四名、四年生六名合計十一名は五日退學處分を受けた。道及學校は今回の流行性盟休に對し飽る强固な態度を示し場合によつては一年間休校しその間教職員は京城大學又は東京の高師へ聽講生として派遣しても差支ない意概を見せてある。

◇咸興商業の盟休は六日三年生にも傳染した

咸鏡北道

二但里堤堰問題　十日郡廳で双方會見

鏡城郡玉宮面二但里堤堰問題はその後關係者方面に異常のシヨツクを與へ七日所有者たる二菱社長平尾鐵次郎氏來和し關係方面を歷訪したが同氏の說明した處によると該堤堰は世間に報道せらるゝ如く古き歷史は有して居るが會社の所有となつてから一斗落（二百坪）の畓から三斗乃至五斗の水稅を徵收し滿水となれば充分蒙利區域（七十町步）に灌溉し得るも近來修理を要する個所もあり水利補給も完全でなく從て水稅の滯納者も生ずると云ふ有樣であるから修理費捻出の爲め本年度丈け堤堰を畓とする計畫を樹てた譯である　然して本件は更に十日鏡城郡廳に雙方關係者を招致し意見を聽取し解決する事となつて居るが苗床期に迫り堤堰を斷行するとせば或は妥協不可能とも見られて居る

群山商工組合　組合長神林氏當選

群山商工組合では七日午後八時より商工組合事務所會議室において常議員改選後最初の會合を行ひ組合長副組合長會計委員選擧をなすべく集合した常議員十五名の改選を行つた出席者は工藤、松前、牛尾、神林、香月、富田、千頭、伊藤、岡田、東野、増田、鳥井、井內の十三氏で互選の結果組合長選擧は林商議所長、阿部長司會者となり組合長その他の選擧をなすことになつたが牛尾氏總督府の都合に應ぜし難く組合長の椅子を固辭して再任を辭さず遂に投票のやむなきに至り結果組合長に神林松吉、副組合長に阿部藤九郎會計委員香村助太郎氏當選し十一時散會した（群山）

平安南道

平實惜敗す　對三菱野球戰　四A對三

三菱軍對平壤實業軍の試合は八日午後五時十分から平壤公設グラウンドにおいて青木知事の始球で開始、二回平實一點を先取したが、三菱五回に一點を得六回更に一點を加へ彩然逆轉、七、八回は兩軍得點なく九回平實猛擊三點を擧げ一點の勝越となつたがその裏において三菱最後の奮戰にこれまた二點を得四A對三で三菱軍の勝に歸した時に七時廿分（平壤）

合財袋

◇……平南道に於ける六日の雨量は平壤廿五耗、平原郡廿一耗安州郡十九ミリが最も多い方で一般に沿岸方面は多量、山間方面は少量であつた

◇……明大野球團は廿九日來壤、卅日から二日間オール鮮實業團と戊午蹴球團と試合を行ふ

◇……製鋼會社主催ゴルフ競技大會は七日船橋里のリンクで行はれ三浦理事から出された理事賞盃は稻葉氏の手に歸した

◇……關西體育會主催第四回全朝鮮蹴球大會は來る十、十一、十二の三日間平壤公設グラウンドで開催

◇……松井平壤府尹は七日夜鐵道ホテルに今回東京本社詰となつた朝鮮新聞社員加藤諭氏の送別會を兼ね鐵道關係者の懇談會を催した

◇……七日夜九時頃大同江大同橋下手で水におぼれ男女を同橋詰派出所員が發見直ちに救助して取調べた處平原郡石岩面進仁里（四四）同人妻李氏（三二）の兩名で夫婦喧嘩から李氏が飛込自殺を遂げんとするのを夫が救助せんとしてゐたものであつた

◇平壤府外大同郡大同ゴム會社職工某妻（六〇）は五日眞正天然痘と診定さる

滿洲

安東捷つ　撫順零敗　2—0

安東滿鐵俱樂部では六日全撫順軍を迎へ安東驛前グラウンドにおいて午後三時卅分から村上球審中村滿鐵安東地方事務所長の試球の下に試合開始劈頭に安東軍二點を得撫順軍如何ともする能はなくして午後五時卅分二對零のスコアーにて安東軍の勝に歸して試合終了したが兩軍のメンバー次ぎの通り

安東軍（先）
鍋賀部岡崎免葉塚田
宮古服吉上新千手戶
839541267

全撫順軍
原田田戶兒居野弟內
里多里
藤岡前坂今今滿今森
852647391

第三回南鮮中等學校庭球大會

日時　五月十三日（日曜）午前九時

場所　慶尚南道廳コート

申込場所　釜山驛前京城日報支局

申込期限　五月十日限り

會費　一組壹圓也（當日を要す）

主催　京城日報支局

後援　慶南體育協會

麵類專門　元祖　眞崎麵機
創業以來五十餘年
專賣特許　ウドンソバ機械
蕎麥用・素麵用・各種
カタログ郵券三錢
總發賣元　東京淺草東仲町二六
名合社會　眞崎麵機商會
電話淺草二八〇四（外）

腦溢血！
危險信號（高血壓）を無視する勿れ
健康なる壯年者の生命を突如として奪取する腦溢血は實に壯年者及び初老者恐怖の中心となれるが何等の豫告なく突發するにあらず、血管の早老硬化に因る高血壓てふ危險信號を無視せる必然の結果なり。
動脈硬化症治療及豫防劑
アニマザ
アニマザの服用が血管に若返り現象を與ふることは周知の事實にして、頭痛、不眠、眩暈、耳鳴等の自覺症狀を恢復し、血壓を低下し、生活上の愉悅を與ふ腦溢血豫防劑として近時盛んに賞用さるゝに至れり
【高血壓の治療及豫防に就て】
總代理店　東京日本橋區本町　田邊元三郎商店

日本卓上糊元祖
不易糊
日本一!!
論より證據!!
品質の優良なる點　創製の最古なる點　賣行の最大なる點　に於て
常に最大の需要家より御用命の光榮に浴しつゝあり
（全國文具店、紙店、雜貨店にあり）
南滿洲鐵道株式會社
帝國陸海軍
陸海軍各工廠
八幡製鐵所
川崎造船所
京都帝國大學
三池炭鑛
住友鑛業株式會社
三菱鑛業株式會社
大阪市電氣局

唐墨以上に書榮えする
不易墨汁
つや〳〵した墨色のあと
それは不易墨汁によつてのみ知る鮮かさです
事務用、習字用、廣告ビラ書き用、マーク捺用等には最適品であります
（有名文具店、紙店、雜貨店にあり）

一番ツキのよい水ノリは
不易ゴム糊
にせ物あり商標に御注意
不易糊工業株式會社
大阪・東京

コドモブンゲイ

（ミツワ家庭欄三•五）

ヨンデイタダク 才話(ハナシ)（四二）

園の花（三）

王女の仰しやつた仙女の御殿のことが父王の心をそゝりましたので、老人が呪文を唱かさないときは、暗い牢へ一生閉ぢこめると脅しました。そうたら魔術師は承知しました。只自分の命令にそむかない樣にとくれぐれも云ひました。此のいひつけを守ることを一秒でもためらつて居ると、その人達は、不思議な山の奥に埋もれて、生きもせず死にもせずにいつまでもいつまでも苦しむことになるからです。國王と王女の花は、何事もいひつけを守ると魔術師に約束しました。そこで或晩、鷄が十二鳴いた時大理石の塔の下で逢ふことにしました。

×　×　×

鐘が深夜半を知らせる前に、王と魔術師と王女の三人は仙女の階段の下に立つて居りました。老つた聖人は、星が天の程よい所へ廻つて來るのを待つて、星に目をつけて居りました。その時が來ますと炬火をともして、古い本を取り出しました。その黄色くなつた紙には、不思議な文字が一ぱいありました。それをゆつくり讀み始めました。

第一頁をよみ終りますと、山が開かれて居るかと思はれる恐ろしいごろごろと云ふ音が聞えました。王と王女はしつかりとお互にしがみつきました、けれども仙女の階から眼は離しませんでした。魔術師は、身のまはりに起つて居ることはまるで聞えない樣に、やめずによみ續けました。第二のページをよんだ時、もつと恐ろしい響きが聞えました。園の花と父の王に、開きかけて居る大きな戸の形が、見えました。老聖人が其の書物の第三の頁をめくつた時には、前の樣な音は聞えず、重い戸の動く音が聞えました。岩の中に深い隧が見えて、魔術師が、その古い本の不思議な呪文をとなへるにつれて、段々大きくなつて行きます。

岩の入口が人間一人の入れる程の大きさになると、國王は、その暗い内へ戸を通つて入らうと歩んだけれども、王女は父の腕をつかんでとめました。一人一人魔術師の命令に從はなければならないからです。魔術師は門が十分開いてしまふまでよみ續けました。それから彼は懐から金の吹口のついた笛を取り出して鋭い音を立てました。するとたちどころに園の花と父王は仙女の御殿の中に居りました。

その闇を離るゝでもう二人は喜びの余に氣が遠くなる樣に思ひました。明るくかゞやいて流れて居るあかりは、屋根から下つて居る幾千のランプから來る程に明るいものでした。紅玉や緑玉の圓柱は、空中にかすかに揺れて居る雲のアーチを支へて居ります。御殿の床は寶石で出來て居ります。壁は金の浮彫をした眞珠貝で出來て居ります。そこから天使の歌の樣に優しい音樂が、こだましました。王と園の花が、仙女の御殿でうつとりとして見た不思議は言で述ることはできません。二人の心をいつぱいにした歡は云ふことが出來ません。斯う云ふ風で、喜びとしあはせの中に一時間が一分間と思はれる程はやく過ぎました。時間が盡きますと、外に殘つて居た魔術師は、金の笛を吹きました。すると王と王女はすぐ山の腹から運び出されて、大きな戸がうしろで恐しい響を立てました。云ふまでもなく園の花は、喜びで有頂天になつて居りました。父の王に何べんもキスをし、老つた魔術師を抱きしめて、世界中で一番しあはせだと繰返しました。王女の先生は、いつもより一層陰氣に見えました。王女へ向いて云ひました。

「陛下、私は陛下に申し上げた約束を果しました。こんどは陛下のお約束をお果し下さいませうか、懐かしい故郷の空の下で終ります餘にお別れすることをお許し下さいませうか。」

『それをきめるのは園の花だ。』と王は云はれました。

そこで『園の花』は、あの古い本と、仙女の御殿を開ける力のある笛を下されば先生の體は自由と云ふことにしました。あとは來月のコドモブンゲイをよむと分る樣になります。

童謡　うたふ

鳥は斑の入つた卵のことをうたふ。
樹の中に巣くふ。
水夫は帆綱やいろいろな物をうたふ。
海の上の船の中で。
子供等は遠い日本でうたふ。
子供等はスペインでうたふ。
オルガンは、オルガンひきと、
雨の中でうたふ。

―ステブンソン―

○ 櫻のあとは實に早いもので、もうすつかり新緑になつて參りました。此の頃の朝の爽やかさは何とも云へないものです。すつと胸一ぱいに息を吸つてごらんなさい。木の爽やかな匂が流れ込んで來る樣に感じます。ミツワ煉歯磨をつけたブラシを含んで、庭を歩いたり、洗面所に立ちますと、すつとした心持になつて體の底から、元氣が湧き上つて來る樣に思はれるでせう。煉歯磨と云ひますと、よく、香味があつたり、刺戟があつたりしますが、ミツワ煉歯磨にはそれがありません。爽やかな匂でいゝ味で歯あたりがよくて、用つて申分のないものです。歯を白く磨き上げますと同時に、ブラシの屆かないところへもそれは泌みて行きますから、歯はじようぶになります。

斯う云ふ匂のきついものは、えて、あと口に殘つて、あとで、食べますものや、のみますものにさわるものですが、ミツワ煉歯磨は玉露とか、紅茶とか云ふかをりの高いものを召あがつても、此のかをりや味ひにすこしもさわりがありません。

五月になつて參りましたから、學校の退けましたあと、野で遊んだり、戸外で運動したりで、日の暮れる頃家へお歸りになることがございませう。お顔や、手足が、埃や、汗できたなくなつて居りませう。お湯へ入りまして、ミツワ石鹸の白い細かい泡で、洗ひますと、生れ變つた樣な心持になります。此のミツワ石鹸は、水にもお湯にもよく溶けて、溶け過ぎる樣なことがなく、芳香がほんのりとかほつて、お湯なり水なりに濡れた膚へ塗りまして、静かに撫でますと、汚垢が、すつかり此の泡に混りますから、湯水をたつぷり含ませたタオルで、おさへる樣にしますと、氣持よく此の泡が流れ落ちまして、あとへ石鹸分が殘りません。きれいな膚が生々と磨き出されて、見るからに艶々となり。手ざわりもしつとりとなります。

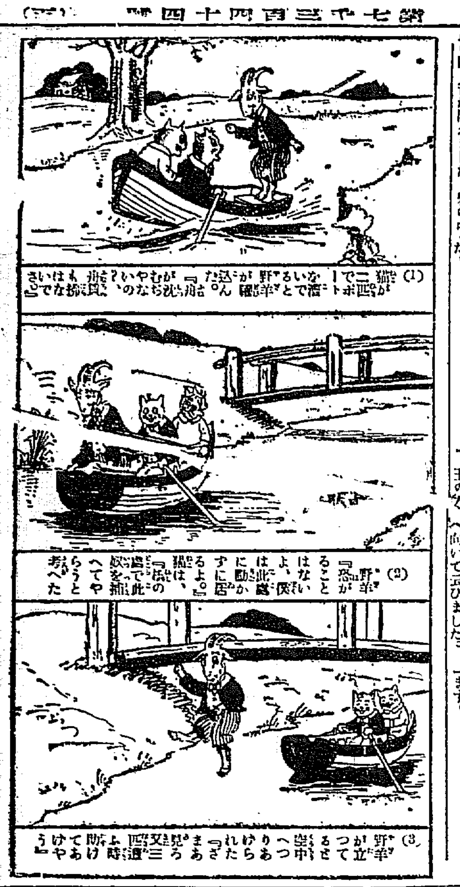

値下斷行!!
一、蓙ズック三枚入　四、〇〇
一、蓙ズック四枚入　四、五〇
一、蓙ズック五枚入　五、〇〇
裏付各一圓五〇錢上り
一、茶ズック三枚入　四、五〇
一、茶ズック四枚入　五、五〇
一、茶ズック五枚入　六、五〇
平素の御愛顧に報ゆる爲め當分右の時價に勉強仕り候
布團と文化夜具入製造
京城本町一丁目三六
高木鞄店
（地方の方は代引にて御送附致します）

耳鼻咽喉科專門
坂井醫院
入院御隨意
醫學博士 坂井
診察時間 午前自九時至十二時 午後自一時至三時 日曜大祭日正午迄
電話本局
京城南大門通日本生命ビルヂング

本店 京城
出張所
内地 東京、大阪、大阪西區、神戸
朝鮮 釜山、大邱、仁川、平壤、鎭南浦、元山、群山、木浦、清津、會寧
滿洲 大連、旅順、營口、遼陽、奉天、奉天新市街、鐵嶺、開原、四平街、長春、安東縣、頭道溝、龍井村、哈爾賓、傅家甸
支那 上海、青島、天津
露領 浦鹽斯德
米國 紐育
右ノ外倫敦、巴里其他内外樞要ノ地ニ國際取引先有之候
朝鮮銀行
總裁 加藤敬三郎

本社 和歌山縣那賀郡下神野村
紀伊棕櫚製株式會社製品
京釜線大田
棕櫚製品各種
鮮滿一手發賣元
畑孝三郎商店
（特約店一道一ヶ所設置 希望の方は照會乞ふ）
電話長距離大田 一四一
振替京城

成功の秘訣は頭腦を愛するにあり◆智能に依らずんば成功の道なし◆頭のボンヤリした時◆頭のクシヤクシヤする時◆
頭の重い時無理に事務に携はるは愚の極なり◆そんな時こそ醫學博士森田資孝先生推奬の頭痛藥◆帽子印の
ノーシン
を一ぷくのんで二三分間休憩し忽ち頭腦の爽快さなるを待つて再び事務に...れんことを熱誠以て勧告す

青柳のかげを誰れやら退歸りの化粧顔ではござんせぬ牛乳石鹸で洗つた素顔の白さ

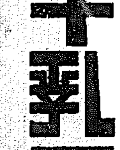

ホーサン入
牛乳石鹸

特製サクラビール

（ヘチマの水から發明した化粧水）
ヘチマコロン

新時代のお化粧！
それはヘチマコロンの御愛用に終始します！

少量で短時間で
素肌をとゝのへ
きめを細かくし
日やけ白粉やけを止め
剃刀まけを防ぐ
ヘチマコロンこそはまことに新時代のお化粧料です！」

姉妹品
ヘチマクリーム
肌荒れ日やけを防ぎ
粉白粉下にお使ひになつて
お化粧くづれを防ぐ絶好品

定價	
ヘチマコロン	
大瓶	五十錢
小瓶	三十錢
新型	四十五錢
ヘチマクリーム	
大瓶	七十五錢
中瓶	五十錢
小瓶	三十錢

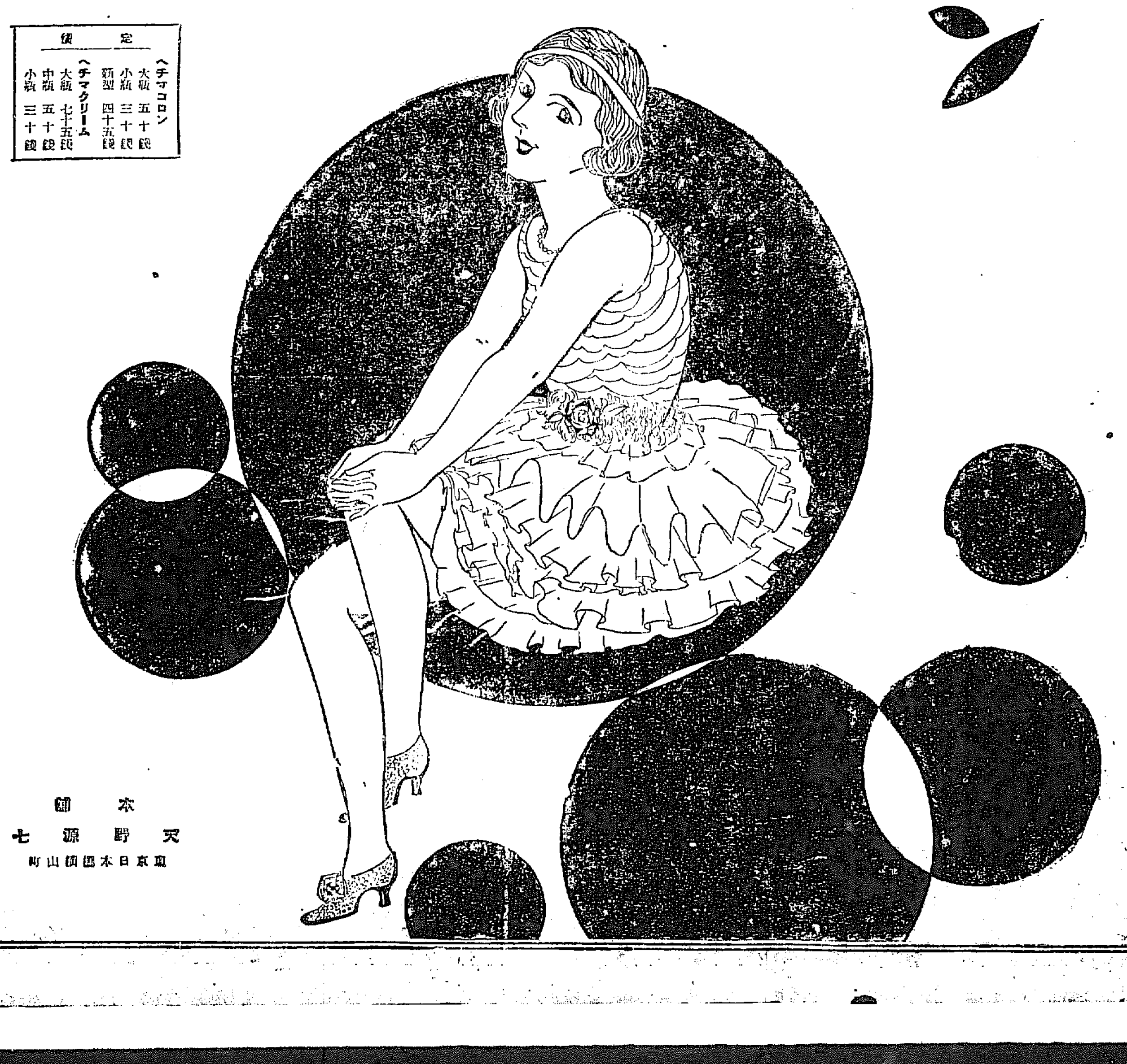

本舗 天野源七
東京日本橋區通油町

句作と民衆生活（1）

臼田亞浪

私は遊衆の旅人でありますその旅人である私が今日唯今このマイクロホンの前に立ちまして、親しく皆樣にお話が出來ます事は誠に限りない喜びを感じます。私がこれからお話致さうと思ふことは俳句といふものと民衆の生活との關係であります。まづ私が述べておきたいことは俳句の民族詩的、鄕土藝術的意義において內地人とか或は朝鮮人とかいふ差別的の名稱をとり捨ててしまひたい事であります。卽ち私達の祖先はその遠い昔に於てはいはゆる內地人も朝鮮人も同一である事を思ふものであります人類學的に今それを證據しようとするものではありませんが、すくなくも祖先たる人々が地理的に生活の基地を異にしてをつた結果として或は日本人と呼び或は朝鮮人といふやうな區別を招來してゐるのであつて、本來同一民族である事を感じたいのであります。それゆゑお互ひに相扶け相親しみ、相愛して以て物質的生活なり精神的生活なりの發展を計らなければならないと考へるのであります。

◇

私のこれから述べようと思ふ俳句は卽ち日本の名において呼ばるゝ一大民族の誇りとすべき獨特の短詩であります。短歌に致しましても、俳句に致しましても、か樣な短い形式を持つてゐる詩は全く世界無比であります。私はこの誇るべき民族詩に親んでゐますることを自ら喜びと致しますと共にこの喜びをまだ俳句を知らない多くの同胞兄弟に分ちたいと思ふのであります。

◇

俳句はそうしたやうな古典的な藝術でありますると共にその內容にしても又形式にしてもそこに生れながらの約束ならざる約束を持つてゐるのでありますそれは形式上においては、短い意味での十七音の表現を條件とすることであり又內容上においては季節感乃至自然感を要求してゐることでありますこの二つの條件を充たし得てそれが詩としての價値內容を持つものでありましたなら、それがわれ〳〵のいふ俳句であります、こゝで私はなぜにわれわれは季節感乃至自然感をその內容として要求するかといふ俳句の本質について深く考へて見たいと思ふのであります。」

◇

元來人間には物質的の欲求と精神的の要求とあります、われ〳〵はそうした本然の欲求卽ち精神的欲求の命ずるところによりまして俳句を求めてゐるのであります。詩に親しむも、宗敎を信ずるも皆この精神的要求であります。が、たゞ今も申しましたやうに、俳句が本來その內容を季節感乃至自然感に求めてをりますのは極めて深い強い〳〵精神的の要求に根ざすものであります。御承知の通りこの自然界の現れは極めて多種多樣でありますが、皆これは神秘的な大生命の現れであります。私達人間もこの大生命の現れでありますと共に、雨が注ぎ、雲が湧り、霞がこめ、木の芽が吹き、花が咲き、鳥が囀ひ、魚が躍る皆これ大自然の現れの一つ一つであります。私達人間を本位として考へて見ましても、われ〳〵の生活には敢て朝夕とはいはず、時々刻々に殆ど瞬間的に變遷の變化があります。實に昨日の私が今日の私でないばかりでなく、現にマイクロホンの前に立ちました時の私と、こゝまでお話を進めて來ました唯今の私の感情はすでに違つてゐるのであります、しかしてわれ〳〵は前にも申しました通り物質的の要求によりまして、毎日毎日營みつゝあるこの外的生活において、苦惱と憂悶に努めてもなほ乏しきを訴へる、いはゆる生活上の惱苦を時々刻々に味はひつゝ、生の營みを續けてゐるのでありまして、その生活感情を訴ふべき、表現形式を俳句によつてゐるのでありますが、この人間の變遷の變

亞浪師動靜

臼田亞浪先生は、八日午後一時京城にて仁川に行き同地職人俱樂部における歡迎句會に臨み同夜京城九日午前九時十五分發にて京城を見物して平壤に赴く…平壤における歡迎句會に出席し同夜同地に一泊して徹川溫泉に旅の疲れを醫して一泊して平壤に入るはずである。

化變遷を一般自然界の變化變遷とは共に與に微妙なる一瞬のつながりを持つております、それは卽ち大生命の流れであると私は考へてゐるのであります』

大會續稿

兼題『若葉』　亞浪先生選

馬の步みゆる〳〵晴れし路若葉　山水
島若葉落る汐遠く照りにけり　白龍
朝の若葉照り吹く白屋にはばけぬ　一葉
若葉かげ畦を燒く煙り立ち　白光
若葉影雛は吹かれてとぼ鳴く　兜城
若葉より千鳥の太鼓が一とほり　砂舟
若葉風田園の鏡見えてゐる　格青
遠海に日の照り來し潮若葉　佳子
石楠はろかにくるる楠若葉　三岩
汗ばみの扱れ若葉の宵戻り　晚成
山鳥の聲ほろ〳〵と雛若葉　德女
辻間ひの街仕舞はるる夕若葉　以桟
畑ゆるぎして念ひなき夕若葉　塘水
深山路は青葉靜かに昔ばかり　沈打
〳〵と岩魂を立てる若葉　ゆふき
雨晴れの園の若葉に灯なへる　合水
辻若葉親子が灯し日見えつ　角丸
風吹くや若葉の中に日見そ　春人
若葉風草に座れば眠くなる　東村
雨に打たれ若葉の茂りは　李厦楠
若葉風見上げて步き若葉　無聊
若葉みちちらぬ落ちてあり　銀亭
奥へ奥へ園の細行けば若葉　納水
日の若葉飼の千鳥啼き　若郎
若葉雨眼鏡曇りのわびしさ　閑堂
深若く若葉のそよぐ道なし　禿女
若葉風渡打ちぎわの夕步み　山仙
若葉蔭深ら羽虫の泳ぎけり　青洋
朝戶出て若葉の丘の　秋二
若葉風野見の雛飼の　夢睲
若葉蔭に靴直してる街の辻　貴女
雛若葉親呼ぶ雀せわしげに　開池
石塔たてた墓の夕若葉　耐六
禿山のあか土の若葉　鮮人
勸め讀りのまゝ若葉　楓花
演習の浪音なかり鬼若葉　一山
若葉や月今外る金剛　八重女
夜の金魚の色若葉風　野火

島の壁若葉コモリに落る山　映波
雀ちぢめく軒の澱み夕若葉　以桟
汽車ゆく夕日の若葉くもり見　塘水
若葉風ほのかにゆる屋根の草　東村
朝露を含みて若葉くし　李厦楠
朝若葉生徑の幽が皆浮いて　芳郎
若葉雨蛙のむ子の唱い顔　貞女
雨降りぬ夕山若葉背きかも　銀亭
若葉風潮に潮寄せてゐる　不盡
若葉や芝生の錯き見渡しぬ　紫水
若葉潤日射しに光る水波　池月
車井の水貰ふ夜半の宿若葉　青火
鏡鳴らす藏戶の前や若葉風　櫻渓
畑の樹若葉雨後の旭上せて　銀波
夕日映ゆ若葉の風のなごやかに　幸人
通師の手摺れ若葉　香仙
窓若葉入みぬ廊下光るのみ　天步
掃き移へて二階明し若葉風　志波
若葉匂ふ山家眠る日　竹治
路若葉馬車ゆるゝ餉どき　優坊
明け放つ窓の若葉や朝砧　敬治
若葉の光りくく金魚浮きにけり　壯夫
山若葉草雉はかろき　巨川
谷深き若葉かげ岩魚ひらけり　春水
雨戶繰れば園に若葉の匂ひ　淺水
窓開けて親しき友の若葉風　蛙舟
仰向いて若葉の門をくぐり　圓
風のすがく〳〵し若葉路　一夫
潮水がみにあふるる磯若葉　花洞
二階より若葉流るゝ灯の青し　晴風
汗のにじみ若葉風吹く　操女
霧晴れの若葉に鳩が見え　北留
青き蜥蜴が若葉へ泳ぐ　葉千
山若葉まぶしき風の渡る　部代
若葉風すがく〳〵し　不美女
若葉照る山の溫泉に浸る　松府樓
若葉より湧く白き水を汲む　黃興
土堤の崩れて若葉伸びてる　青詩
若葉風牧場の乳牛車　草步
ナゲ憩ふ若葉の下に日　醉花
若葉野や足もとに鳥立ちて　詩見
一日續ける若葉の下の水　無
夜風の月の若葉哉　富士堂
雨瓏ふる若葉の山路　一雨
畔路や若葉の茶屋の夏蜜柑　みどり
蛙鳴く若葉の奥は霞こめて　白峰
雨けぶる若葉透しの屋根見し　飛鳥
若葉見る日ざかりにけり　青芝
谷々の霧晴れあがる若葉哉　南汀
切口の汁はたく〳〵と藤若葉　七峰
片屋雨の若葉にあけてあり　楊川
若葉して滴る水の青みけり　蒼里
深若葉日の入りゆく映る　一夕
欄とびの子の聲は若葉　東
若葉影一ぱいの釣瓶　房雄
軒の若葉むつ晴す　風砂
神亭の芽ふられし若葉風　師子
巣の鶴夜明し若葉哉　まさと
屋根砂のぼる若葉や灯り居て　石弦

掃ひ放の壇のからさよ若葉陰　袖女
若葉かくれた色さして來しさくらんぼ　美郷
若葉とよく林の中に提灯けくて　白浪
若葉風騎馬の我肩吹くさやか　紅雨
若葉とよ早朝の二階借り　堀山
步み初めの子はもちまち行く若葉　サダ女
父の墓若葉しにげり啼く鶏　同
板きれた雨となり若葉近し　孤芳
谷若葉汽車の辨當のお茶冷えて　同
朝若葉けふの庭下駄拭かれある　靈秋
照り若葉館のイッコが水こぼす　同
若葉かげ日々に親しむ硝子窓　碎人
屋根若葉雨露々と注ぐなり　同
風の若葉の窓の障子開き　虹雨
雨の若葉風邪の子が外に出たがりて　同
夕若葉仔牛が鳴くばかり　松女
庭若葉雨そゝぎつつ庭　同
をろがむや葉櫻影をふむ　石人
葉櫻に鵯が來て鳴く元氣哉　同
若葉島見えて來し丘の上　信子
ゆけど〳〵木曾路の若葉避けて　同
江砂濁く若葉の空の澄切る　翠仙
若葉潤る日射しが鏡にうつりて　峡二
狼の音さる若葉の霞みたり　岳水
影刺る窓の風がぬくとい若葉哉　花笠
提灯をもつ手のぬくみある若葉　公鳳
蝉包ひ吸はれ若葉の朝の道　米
若葉風とかげ〳〵と隠れたり　時風

角材に子が乘り遊ぶ路若葉　弓時
幌車雨の葉に觸れて行く　若鶏
若葉照る道遠の小川訪ずる　仙草
若葉風野の辨當の汗かいて　陸夫
畑り白ら若葉林に消えて行く　壽生
靈負ふ山の出で來し徑若葉　流東
若葉風島のタンクの灰白で　意志女
若葉風梁水を汲む瓜盥かな　休山
種子蒔く休む若葉の下暗き　孝仙
道見えて徑の窪むき若葉哉　美津
照り若葉育子歩みけり　梅子
風の若葉に鳥の氣配して　愉人
靜かか若葉に光白く流れけり　落葉
庭若葉水々し旅人迎ふ日や　笑雲
青葉風山路の鵝鳥の鈴かな　耕石
若葉目立ちぬ黎明珠にあかりて　一巴
若葉となりし櫻鶴歩む　告天子
山宿や明けかゝりし若葉風　風山
若葉山一日曇り土筆鳴く　偕豆
背葉の小島チラ〳〵偵察す　多鳥
背干鯛に石投げてる若葉風　空月
埃りが若葉の水に溜ける　くに
礁ち汐の音や若葉の町晴れ　有風
草若葉今日も坐りゐる　滴浪
庭若葉疲れし眠またゝきぬ　森丘
魚の手折る來る若葉哉　狸骨
若葉山雨に濡れ日の落るゝ　一翔
若葉風小鳥ちら〳〵遊ふなり　雨史
若葉の硝子戶に案內乞ふ　獨紅
干しの若葉の色の動き居り　六鳥
雨曙を搖れ合ひ垂る若葉かな　蔭雨
欄近き若葉欅の下の興　比呂女
木鐘のもれ來る若葉深し　茉人
若葉明く手術室ひそかなり　水音
朝もしき窓の溜若葉して　豆泉
淡江の遠くうねりぬ若葉道　錦童
田の五位の飛ぶ若葉雨　雁人
晴遠く見えて若葉晴れ　叫水
雨々と若葉の山は暮れて行く　鳴水
日に映ゆる若葉蜻蛉光るなり　雨水
海國の吹く坂の若葉かな　春潮
若葉の光り荷車が道を埃らせ　君子
日の若葉踏ふ足の眼のいたむ　久吉
朝風や若葉くの日の　加津美
若葉風ゆけば田鳥啼きに　白水
若葉風一輛當てゝ馬車の鳴る　松浦
風鈴の鳴り日本す若葉寺　一枝
若葉雨眠られぬ夜の灯かな　洋々
姬宮の道のひそかな若葉風　茜丸
若葉に立ちゐる若葉哉　獸鮭
誕石若葉千鳴く鶏の一羽　茶雨
朝の巣や心もとなく若葉して　菲澄

各地會報

元山句會（帆影郎報）

吉田狐岳氏歡迎

香咲く土塀中なゝ畦在所　狐岳
郊外や杖遊ばする蝌斗の水　同
蝌斗の睛と移す婚期の過ぎ　禾青
かたまりて又散る蝌蚪の子　八葉
日がな戶を閉して蠶家花杏　白鳳
花杏にエプロン干して新居なる　三星
雛漁滿ふ大方蝌斗であつたり　米念
雛やつぎ〳〵蝌斗を蹴りし　蘆雪
水溜の蝌斗元のまゝゐ　禾
蝌斗動く兩輪の内に移りけり　帆影郎

短歌　雜詠　一人五首、用紙半紙　尾上柴舟先生選
川柳　雜題　一人五句、用紙半紙　井上劍花坊先生選
俳句　雜題　一人五句、用紙半紙　臼田亞浪先生選
締切　五月卅一日
會報　短歌、川柳、俳句共五人以上の會合に限る。一人三句以上並記のこと（編輯局選）
注意　雅號、住所姓名明記、封筒に雜類明記の事京城日報社文苑係宛

京日川柳（花見―四）　井上劍花坊選

交番で花見戻りを持てあまし　聖川　蔦丸
花の下たゞ莫蓙だけの坐敷なり　同
二人とも莫蓙擔で走る花の雨　同
お花見のそれから娘物思ひ　同
手輕に機嫌が出來る花の風　仝二浦　赤門
失業の春物足らぬ花を見る　同
彼生の舞袖に落花卯りなり　同
來で花は見られず藥酒にする　江西　梧櫻
毛布で領土をきめて花の宴　京城　孤酌坊
花を見に見られた娘派手な柄　同
折つた時と嗅いだ時になかば散り　仝二浦　如空
まゝごとを大人がしてる花見莫蓙　同
一張羅曲げて花見の氣に浸り　京城　町々子
花見客が消え行くあとに迫る闇　仝二浦　互畔
　同

拳銃

卅三　寺田壽夫

水谷が、部屋から出て行くと、綾子は急に寂しくなつたので、窓をあけて、庭の方を、ぼんやりと眺めた。

芝生と、花壇の間に、電燈が螢のやうな光りをなげて居た

向ふの座敷からはつまびきの音がもれて來た

綾子は、數分間の醉ひも手傳つてやるせないなやましさを覺えたこうした初夏の夜の情緒の中にひたつてゐると、何だか現實の世界をはなれて行くやうで、ふと『戀死』といふことが頭にうかんだ。そしてかすかな興奮と戰慄を感じた

すると、向ふの植込みの間に人影が立つて居るのを發見した。どこかの客が、醉をさましてゐるのだらうと思つた。が、忽ち彼女の頭に、ひらめいて來たものがあつた。

それは、家を出る時、秋山に出會つたことだつた。そして、秋山がどうも尾行してくるやうな氣がしたことだつた。『ひよつとしたら奥ぎつけて、こゝまで來てゐるかもしれない』と思ふと、何だか急に不安になつて來た。

それと、一つは水谷が、いつもと違つて興奮して居ることも氣にかゝつた。

もし、二人がこゝで爭ひでもはじめたら、どんなことになるだらう。」

彼女は、戀死からのがれるやうに、窓をしめて、何氣なく床の間に視線を投げた。

すると、そこへ投げ出された水谷のズボンのポケットから、黑く光つたものが、へミ出して見えた

彼女は、好奇にひきつけられて近よつた。そして、そつと、それに手を觸れて見た。つめたい觸感が全身に傳はつていつたが、まだ、彼女は、その正體を知らなかつたので、何氣なくポケットから引出して見た

彼女は思はずあつと叫んだ。

自殺―他殺―情死―一瞬の間に、かうした恐怖の連想が電光のやうにひらめいた。

彼女は、顏色を失つて、そこへべタリと坐つた。が、やゝ落ついて、胸の動悸が靜まると、今度は

『何のためにピストルを持つて來たのだらう？』

と、順序を追ふて考へて見た。これまで、殆ど自發的には腕力も兇暴な氣持を見せなかつた水谷が何のために恐ろしい兇器を持つて來たか。自分を徹底してまでも、征服しやうとするのか。或はまかり違へば、殺さうとでもするのかでなければ情死を迫るつもりか、自殺を遂げる決心か――。

いづれにしても、死に直面した危險が迫つて居るのである。

今の中に逃げやうかしら――逃げたつて逃げおほせるものでない。逃げたあと、騷動つたあとの危險が、まだ恐ろしいではないか。

彼女は、頭が末端に混亂して來て、思ひ切つて、酒を二三杯あほつた。

その時である。室外に足音が聞こえたので、彼女は、急いで、ピストルを、元のポケットに隱して強いて平靜を裝ひながら卓にもたれた。

足音は、入口で止まつて、中の容子をうかがつて居るやうである

『水谷さんか知ら……それにしてはあんまり早い……』

彼女は不審の眉をひそめた。

『どなた……？』

彼女は、たまりかねたやうに聲をかけた。

スウーと襖があいたかと思ふと一人の男が立つてゐた。

『あつ！』

彼女は思はず膝を立てた。

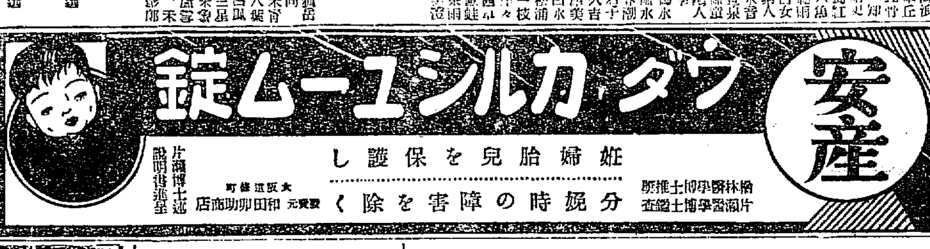

診察時間（自午前八時至正午）
胃腸病院
東京麹町區內幸町二丁目三番地
電話銀座 一三九二一番 一五六七一番
院長 醫學博士 平山金蔵
副院長 醫學博士 神保孝太郎
▲見習看護婦募集▼

於慶尚南道釀造品評會
第七回
最優等賞受領
芳醇無比

イツヒラマサムネ
販賣店 京城本町三丁目 馬山酒京城販賣所 電話本局二八八番
釀造元 馬山 平井酒造場

●ノーシン！ノーシン！頭痛に「ノーシン」●

創立 明治參拾貳年
倉庫業兼營
京城府南大門通貳丁目百拾壹番地
株式會社 朝鮮商業銀行
[illegible] 和田一郎
支店 京城鍾路、同南大門、同本町、同東大門、仁川、平壤、同大同門、開城、沙里院
出張所 元山、[illegible]

お化粧順序
カテイ石鹸　クラブ石鹸　クラブ洗粉　クラブクリーム　クラブつぼみ　クラブ白粉　牡丹はけ　水はけ　[illegible]　クラブ煉紅　クラブ粉白粉　美人

優良な技師に依て作られた優良な品
クラブ白粉
ならば……
自由自在に美しいお化粧が出來ます

顔のアレぬ……珍しい石鹸
カテイ石鹸
四十餘年の經驗から生れた日本で初ての科學的純良石鹸……顔のアレぬカテイ石鹸

昌德宮秘苑の御茶話會

（上）大極堂に於ける李王、同妃兩殿下と山梨總督、軍司令官（下）婦人連の秘苑參入

新綠映ゆる秘苑に盛大な御茶話會
官民八百名を召された李王、同妃兩殿下

李王、同妃兩殿下には去る一日御歸鮮以來、連日にわたる御參拜御訪問にもいさゝかの御疲勞もあらせられず益々御機嫌うるはしく拜されるが、九日には特別なる御思召により在城

八百餘名 の官民有志ならびに同夫人を秘苑に御招待遊ばされ、いとも盛大なる茶話會を御開催になつた。この日天候快晴滴るばかりの秘苑の新綠は兩殿下の御多幸をことぶくかの如く彼處の陽に照り映え、溪流の音たとふるにものなし。午後二時頃ともなれば燕尾服の文武官、各社銀行重役、一般有力者に、白襟紋付の名流夫人等陸續として昌慶苑弘化門につめかけ所定の植物苑內陳列場に參集す　かくて定刻三時となるや第一陣竹、寂とした秘苑の一隅よりおこり、それを合圖に金谷軍司令官夫人以下

數百名の 婦人連より徐々に英花堂前にしつらへた假り張りの會場に着席すれば、第二陣竹によつて金谷軍司令官以下男子側參入す、やがて程なく陸軍大將の軍服を召され李王殿下にはオリーブ色のかるやかな禮裝の妃殿下御同伴李堈公妃殿下、山梨總督その他各國領事、尹德榮子爵を從へさせられ、韓長官、篠田次官以下李王職々員一同起立御出迎へ裡を御進ませらる、かくて兩殿下には一同起立のもとに正座に御臨席直に開宴、約三十分の後總督、軍司令官、同夫人、その他高官の諸員を從へさせられ御樂門より

演慶堂前 を過ぎて秘苑中央の六角堂に御休息あり、茶菓を召されつゝ折柄、聲のなき渡る四圍の新綠或は水清きせゝらぎの音を御興深げにきこしめされ、間もなく、綠陰の坂路を御徒歩にて逍遙亭より大極亭に御到着、總督、軍司令官以下陪觀と共に各新聞社のカメラの前に御立ち遊ばされ御少憩、妃殿下には湧出する藥水を指さゝれて李堈公妃と何事か樂しく御物語りあつて後、同四時御機嫌麗はしく自動車にて御歸還遊ばされたが

御宴に列 した一同は秘苑內數ヶ所に設けられた各種の模擬店に立ち寄り、或は幽邃限りなき苑內を逍遙し隨時退散した

旅客往來の激增で關釜連絡船が不足
止むを得ず貨物船で應援　設備改善の聲起る

內鮮交通の大動脈である關釜連絡船は乘客が二、三年來急激に增加してゐるところへ、近頃は學生の修學旅行やその他の觀察團體客が殺到し、朝夕とも每航

滿員 で非常に混み合ふばかりでなく、德壽、昌慶、景福の三客船では運び切れぬ有樣なので從來貨物船にしてゐた高麗、新羅の客船にも旅客を取扱ふことにし、なほ運行回數を增加し殆ど每日增發することになつた、しかしいつまでも貨物船を臨時客船にして旅客の輸送を緩和出來るものでなし、また

旅客 にとつても不愉快なので、今回東京にひらかれる朝鮮鐵道會議並に海運會議で連絡船の設備改善方がやかましく論議される模樣である、當局の門司鐵道局では混雜するのは一年のうち三、四ヶ月で、また夜航は混雜でも晝航はガラ空きのことが多いといふてゐるが、連絡船の設備改善の必要は何人も認めて居るところで、改善方法として左の方法を

實現 させたいといはれてゐる、まづ乘客設の偏倚に對應するため夜航便船を大型にすること、それが出來なければ夜航船の貨客を或る程度まで割引して晝航乘客を獎勵すると、大きに棧橋口が現在は一ヶ所であるのを適宜增設し、稅關に上陸の設備をすること、また關稅官吏の乘込員を

增加 して乘客の便をはかることなどである、なほ最近五年間の缺航度數と臨時增船度數は左の如くなつてゐる

	缺船 上	缺船 下	增船 上	增船 下
大正十二年	一八	一九	二	六
十三年	二〇	二〇	六五	六一
十四年	六	六	五六	五四
昭和元年	七	七	一六	一五
二年	一〇	一〇	二八	二六

大正十三年と十四年の上り增船が目立つて多いのは、朝鮮人のいはゆる渡航者が多かつたためである

平壤飛行隊大連を發す
けさ青島へ向けて

【大連特電】平壤飛行隊六十九名は九日午前十一時大連丸で青島に向つて出發した、埠頭には大連市民外多數の見送りあり折柄見學のため來連中の京城公立中學校四年生百六十名は市丸中尉から特に記念の挨拶があり一行にたいし熱誠をこめて見送つたので盛觀であつた

卅餘名の女工罷業
元町の製糸工場で

龍山元町一丁目井上製糸工場では去る四日女工三十名が罷業したので同寄宿舍の卅余名の女工はこれに同情し紛糾を續けてゐたが八日一齊に同盟罷業を開始した工場主は非常に驚いて罷業女工を復職させて漸く圓くおさめた

無料開放　コドモ展
十一日から十三日まで

京城府の指揮で開催の京城コドモ展は去る十三日の日曜日を以てよく閉館することになつて居るが同館では感謝奉仕の意味で來る十一日より明日の十三日まで三日間館內全部を無料開放しなほ各地出品者より寄贈せる各種の商品を賞品として興味ある催しをなす

二人掛りで殘忍な私刑
（おしやべりがもとで）仁川署で取調べ

【仁川電話】富川郡蘇萊面芳山里四五七秋○先（三）と同里秋昌根（二一）の妾金姓女が六七年前から密通してゐるとの

◇……**噂を** 同里金昌龍の妻黃千龍（二〇）と黃の義夫李鐘洛の兩人が吹聽したとて秋○先と、秋昌根の兩名が十日午前十時頃から同日午後三時頃まで李鐘洛、黃千龍の兩名を秋昌根方に不法に連れ込み黃の右足と李の左足とを細なわでしばり付け、兩手を後手に縛し兩上膊部を繩で前胸部よりしばり廻し兩人の足の甲に錐をもつて穴をあけその傷にこよりをさし込み石油を滴り火をつけて噂の出所を話せと威嚇して殘忍なる

◇……**火傷** を負はしめ又秋昌根は自分の妻金姓女と密通したと噂される秋○先の後頭部に斬刀をあて殺害すると脅迫し棍棒を以つて秋○先の右肋骨部を毆打した事が判り秋○先と秋昌根は八日仁川署に逮捕され不法監禁暴行傷害事件として取調べ中である

朝鮮産の優良鶏

慶北東萊郡府東部水……增田次郎氏は昨年三月より今年三月まで滿一ヶ年名古屋市で開催の日本家禽協會第六回鶏卵共進會に白色レグホン、アトキンソン系六羽を出品し六羽の內一羽が二百八十九顆を産卵して一等賞を獲得した朝鮮では初めての出品でかつ初めて入賞したことでもあるので水原勸業模範場では斯種改良の爲にこの優良鶏を買ひ上げて表彰してゐるが近來朝鮮養鶏界にして往々この種の優良鶏が出で長湍郡高浪浦にも一ヶ年の產卵數二百八十余顆を生んだ優良鶏が出て養鶏界に刺戟を與へてゐる

猫を大事にして下さい
情死者の周到な心遣ひ

【ミルウオーキー「ウイスコンシン州」發聯合】當地のオスカー、ハッギン（四十九歳）と稱する男が、十二年前連添ふた十歳年下の愛女パールと最近夫婦情死を遂げた、原因は借金を苦にしたためである、といへば平凡なところがあるが、まづシカゴに居るハッギンの弟が情死した兄から受取つた書簡には『自殺したから死體を引取りに來て呉れないか』と認めて御丁寧に入口の鍵まで添へてある、そこでびつくり仰天した警官と一緒にハッギンの宅に乘込んで行つて見ると、ドアに貼紙がしてある、いはく

『必ずマッチを擦るな室內はガスが充滿してゐるから』それから浴室にも貼紙がしてある、いはく『生き殘つたこの猫達を動物愛護會に託して下さい。大事に育てた猫だから必ずともに路頭に迷はせて下さるな。一生のお願ひ！』寢室には二人の死體がさびしく離れ臥してゐた。そして數匹の猫だけが借金を苦に病んで情死した飼主のやさしい心遣ひから安全な日を過ごす事になつた」

住宅の衛生化
各道に調査を依賴し　社會課で調査に着手

社會課では社會施設の一として住宅の圓滑なる供給と改善を期しこれが方法として地方公共團體において改良住宅の建設をなさしめこれを居住者に貸與するの方法によりて住宅難の緩和と住宅の衛生化をはかる意向を有して居るが住宅難の現狀は主として市街地においていちゞるしいものがあるのでまづこれが現狀を調査することゝなり內務局長より各道知事に調査報告方を依賴するところがあつた

一味百餘名に上る國際的な爲替詐欺
臺灣人朝鮮人等が連絡して　鮮內の被害は助かる

【大連電報】（一部既報）在北京の臺灣朝鮮人等百余名にて無政府主義東邦聯盟を組織しその軍資金捻出策として北京を中心に滿洲朝鮮、日本內地、臺灣各郵便局に僞替八萬圓の大詐欺を企、まづ大連旅順にて四千圓を詐取した事件は九日午前十時解禁されたが內容は左の如くである

去月廿五、六日大連旅順兩郵便局にて二千圓宛四千圓の爲替詐欺をなせるものあり其の遺口手段極めて巧妙にて局內の事情に精通せる者の犯行らしく大連警察署にて嚴探中四月二十六日夕刻北京國際郵便局よりの手配電報に接し該犯人は大連大和ホテルに支那官憲、張選英と稱して宿泊した事に類似せるより全警察に捜査網を張り嚴重警戒中去る二十七日午後八時半大連驛着列車內に潜伏中を逮捕し直に大連署に押送訊問の結果犯行全部を自白したが張選英とはまつかな僞りで犯人は臺灣新竹生れ林炳文（二三）と稱し北京國際郵便局に爲替係として勤めてゐたもので共犯者朝鮮黃海道甕津生れ無職李志永（二八）は去る二十九日大連警察の手に逮捕されて來た彼等の自白に依れば一味百餘名は昨年九月天津に於て朝鮮、安南、支那、日本、印度人にて無政府主義東邦聯盟を組織し其の宣傳資金十萬元の捻出策として林炳文が郵便局員なるより爲替詐欺を思ひたちひそかに同局の爲替用紙二百枚を持出し中二十八枚破棄し殘り百七十二枚を大連、旅順、新義州、平壤、京城、仁川、下關、門司、神戸、大阪、長崎、京都、福岡、東京、臺北、臺中、臺南、基隆の各郵便局に手配して爲替詐欺を行ふことゝし林は李と共に連絡係をつとめ、李は單身來連し二十五日大連局にて二千圓二十六日旅順局にて二千圓計四千圓を騙取し天津の李の許に送り林は四千圓を受け取り其の內二千五百圓を天津へ送り……逮捕されたのであるが斯く大規模の國際的爲替詐欺は全國未曾有の事件として世人の注目を惹いてゐる

鐵道對城大硬球戰
來る十三日城大コートで

半島硬球庭球界に活躍し來つた鐵道局及城大庭球部では近く本社の招聘による原田、岡田兩氏の來鮮を機とし目下猛練習中であるが來る十三日午前十時より城大側コートに於て半島硬球庭球戰の劈頭第一回戰を決行することになつた、對抗戰は左の如く決定した

シングルス試合（五試合）ダブルス試合（二試合）

鐵道對京電戰（第二回京電西岡、鐵の低投に生き長谷我部の猛打に生還）

實業リーグ
5—3 殖銀再勝　對遞信局戰

京城實業聯盟リーグ、遞信對殖銀第二回戰は九日午後四時半から京城運動場で舉行、遞信依然として岡崎をプレートに送れば、殖銀は那須をもつてこれに對した、午後四時四十五分殖銀先攻、主審田（鐵）、壘審木（鐵）兩氏の審判下に開始

試合經過

一回（殖銀）一死後市村四球を奪つて、高原の三、遊間を拔く安打に二進したが駒井の三壘ゴロに高原併殺を喫して入らず▽遞信三者凡退（兩軍ゼロ）

二回（殖銀）一死後那須遊擊ゴロハンブルに生きて上田の右前安打に一擧三進武智バント野選となつて兩壘となつたが角谷のバントに那須本壘に封殺、坂井ワンボールのち左中間にヒットして上田、武智並んで生還、市村右翼飛球に代る▽（遞信）岡崎三遊間安打に出て平島四球を貰ひ阪島の猛打に二、三進、清水三ゴロ失に生きて岡崎生還平島三進、五味の猛打に平島また還り同點となる宮本三振（殖二、遞二）

三回（殖銀）高原、駒井つゞいて敵失に生きて早速の猛打に二、三進したが那須小打上田三邪に倒れ武智が……（遞信）長野四球……に出たが佐武バントを誤り二木遊ゴロに阿野討殺、岡崎小打（兩軍ゼロ）

四回（殖銀）武智二壘線上に軟打すれば個々と妙にころげてヒットとなり角谷バントすれば擧手出すぎてまた內野安打となり、坂井の中右間安打に無死滿壘となつたがつゞく三者凡退して入らず▽（遞信）平島、前原つゞいて遊擊ゴロ失に生き、清水三振ののち五味四球で一死滿壘となる宮本二壘遊安打に平島生還、一點勝ち越す淺野の遊擊ゴロに前原本壘に封殺、佐武三振に止む（殖ゼロ遞一）

五回（殖銀）一死後那須中堅前安打したが野手ハンブルして後逸し那須一擧生還上田、武智凡退▽（遞信）二木四球を貰つて岡崎の遊擊ゴロに封殺、平島金田凡退に入らず（殖一、遞ゼロ）

六回（殖銀）二死後市村四球を喫して二盜したが高原の投打に終る▽（遞信）三者凡退（兩軍ゼロ）

七回（殖銀）一死後早速二壘手安打に出て那須凡打に二進上田一壘に凡ゴロを送れば擧手ハンブルして投手前に入つたが上田巧みに滑つて生きる、その間に早速生還小野投打に終る▽（遞信）一死後佐武三遊越テキサスに出たが二木、岡崎凡打（殖一、遞ゼロ）

八回（殖銀）角谷二壘ゴロ失に生きたが坂井の投手ゴロに封殺寒制球を一壘手ハンブルして坂井二進したが高原三振▽（遞信）平島二壘ゴロに生きたが捕手寒制球にさされ小林、岩打ののち清水また三壘ゴロ失に生き五味右前安打に清水三進したが宮本凡打して入らずラストイニングを迎ふ（兩軍ゼロ）

九回（殖銀）駒井三振後早速左前安打に出て捕手逸球に二進、那須三振後上田一、二壘間を破る二壘打を放つて早速を生還、上田一擧三壘を盜つて憤死▽（遞信）三者凡退して最後の猛攻擊も空しく再び五對三で殖銀かつ閉戰七時十五分

殖銀	0	2	0	0	1	0	1	0	1	=5
遞信	0	2	0	1	0	0	0	0	0	=3

備考　試合時間二時間半　併殺平島、宮本

戰蹟　第一回戰と御勝も同じく五對三で遞信が敗れた。▲此日、遞信は零封させる覇園から再び岡崎をプレートに送つた、而も五回岡崎を右翼に退けて、金田を起用してのも、八回再び岡崎をかへしたのは疲れ充分みえた此日の岡崎を、重用したことは研究を要すべきものだらうと思ふ▲殖銀はゲームの最初から押し占めてゐた、▲前半、那須の球威よく充ちたかつたが、無難におさめた、▲一回勝つてゐた事も、策を得たものであつたらう▲要するに遞信此日の敗因は前日餘りに努力を消耗してゐた、守備に、打撃に十分の實力を極めたからといふべく▲遞信の實力を出しえなかつたのは誤りである、この邊にもとめる……▲……ファンの向上を希ふ（立石生）

京電大勝
9—3 對鐵道戰

京城實業聯盟野球鐵道對京電戰は九日午後四時五十分より龍山鐵道球場に於て行はれた球審馬場、壘審西川、須田兩氏鐵道先攻

	一	二	三	四	五	六	七	八	九	
京	0	0	3	1	3	1	1	0		9
鐵	2	0	0	0	0	0	0	1	0	3

一回 鐵道新岡士生野一番打者として遊擊越安打に出でたるも今岡バントを失した後陽の遊擊に封殺されて二死網干三壘盜安打に次いで西村第一球を左中間に二壘打して網、網干生還二點を先取する▲京電代りて加藤中堅前に直球を送れば今岡よく捕滿してつかみ後續三者凡打（鐵道二、京電零）

二回 兩軍凡退

三回 鐵道凡退後△京電竹內四球西岡これを送らんと三壘にバントすれば網一壘に低投して一擧二壘に達し加藤の投間犧打に西岡還り谷の左翼打に三點を刷ゆ（鐵道零、京電三）

四回 鐵道凡退を擾くれば一點の勝ち越しに氣を得た京電は敵失と竹內の左、中間二壘打に一點を加へ（鐵道零、京電一）

五回 鐵道一死後木下三壘打、藤ハンブルに生き熊代左前安打に續きたるも生野三振今岡投飛に止み△京電敵の誤失に更に三點を入るれば鐵道木下投手を退けて谷野を立て佐原四十弟を加へて殆んどメンバーを一新して後續を打ちとる

六回 網干一安打のみ、京電零。

七回 鐵道柳田遊失に出で生野の二壘打に一點を恢復すれば京電又四球と安打に一點を入る

八回 兩軍凡退

九回 鐵道PH背木臨田を起用したるも及ばず九對三にて京電大勝す時に七時五分

備考試合時間二時間十五分　二壘打西村、生乃、竹內二、九回PH背木谷野に代りPH臨田谷野に代りて打つ

初日取組（十日）

[illegible]

火災保險　海運　運送　保險　上保　東京火災

數學法 最大速成講義 數理專修學院 京城府古市町 電話本局二三二番

三坪百羽 年收千圓 養鶏講義

淋病の神　永年淋病で苦しみ居る人は一時的効力の藥に迷はず淋病根治の㊍快淋丸を一度服用あれ其の大効に驚く　製藥所 マルヨシ　發賣元 マルヨシ　支店 マルヨシ　販賣店 マルヨシ　販賣店 マルヨシ

製パン部新設　食パンと洋生菓子　京城本町二丁目 東洋屋食パン卸小賣部 電本三三一

恩給金融　誠實一貫 親切第一　年數御相談　森田耕

工事入札　京日案内　求間　恩給　貸家　配達　恩給　書生　恩給　貸間　特別案內　外務社員 日本生命保險 仁川出張所　募集 共濟無盡會社

てんかん　ヒキツケ　富吉聚作

新茶賣出し　宇治屋

頭痛にノーシン

銃砲は横濱の金丸に限る（定價表呈上）　横濱市中區南仲通一丁目四十八番地　合資會社 金丸銃砲店（店主 西村彌吉）

小說 明石將軍（39）

白石實三作　多田毅三畫

傷痍

井田（假名）使臣といへば、「う、あの老政治家か」と、日本國民の誰しもが知つてゐるほど高名な政界の耆老で、藩閥の元勳で、かねて財界の巨頭であつたが、その老人の井田氏が、當時在ベルリンの日本公使であつた。夫人は侯の愛娘とあつて、嬌ざかりを、羽振いつぱいに育つた人。今はベルリン社交界一方の花形として、舞踏會に、音樂會に派手な噂を撒き散らす身分であつた。そこへ、たづねて來た浮浪漢が、明石であることはいふまでもない。

『井田公使はお留守だといはれるのが』明石は隙間だらけな顔をしたが『では、かうしてくれたまへ、この名刺のものだが、奥さんにお眼にかゝりたいと、さう申しあげてくれ』

さう言はれる取次の男と夫人との間には、もう話があつたのかも知れない。取次は明石の風貌をじろ／＼と眺めながら、名刺と顔とを見くらべるやうにしたが、ぴしやつとドアをしめて、また奥へ引込んで行つた。

と思ふと、また出て來て、ぞんざいな口調で言つた。

『奥様は、唯今お出かけのところで、お眼にはかゝれないと申されます』

『えつ？お出かけのところで？』

明石の太い眉はぴくりと動いた

『でも、私は今、さし迫つて、非常に緊急な用でお眼にかゝりにあがつたのですが……』

『御面會の時間がないと、おつしやるのです』

取次の者は、突放つやうに答へた。

『けれど、特に用談で、ぜひ今夕のうちに、公使にお眼にかゝりたいのですが……』

『公使夫人は、お出かけのところです。お斷りしろといふお命でした！』取次は、すましたものだ。

『でも、その名刺は、お眼にかけたんでせう？』

『それは君、取次だもの、名刺をお眼にかけるのは、私の役目だよ』

『名刺をお眼にかけても會はんとおつしやる……あゝ、さうか』

明石も、ぐつと腕へ來たらしかつた『いや、さういふことなら、お眼にかゝるまい。なるほど、私の服裝はゴロツキだからなあ、どんな職工だつて、職工だつて、こんな汚ないぼろは、着てゐないからなあ。舞踏會へお出かけの公使夫人には、さぞお眼ざはりだらう、はい、左様なら！』

明石も、むつとしたらしく、ぷいと玄關を離れた。門の外へ出た。

それから、淋しい寂しい旅を、やはり來た時のやうに、ぐる／＼迂回りをして、倫敦の方へ、そゞる時も、彼の胸は平かでなかつた。

『面會拒絕か……なるほど俺の身なりは汚ないからなあ。公使夫人の眼がるのも無理はない、だが、俺が今、なぜ求めてこんな汚ないふうをしてゐるか。今日、俺が、どれほど重大な用件で、あの玄關へ立つたかは、あの女にはわからないんだ。舞踏にばかり憂身をやつしてゐるあんな女ばらには、わからないんだ。だからこそ、國を賭する大戰爭がはじまつても、ドイツ公使館には、ちつとも情報がはひりやしない、しかもこゝはカイゼルのお膝元だぞ――あの生馬の眼を拔くやうなカイゼルが、此方のドヂにつけ込んで、どんなカラクリや芝居を打つてゐるか知れたものではない』

故國を憂ふる一方、われとわが身のみすぼらしい流浪の姿を顧みると、明石も、さすがに寂しかつた。擽なくもあつた。心外でもあつた。

『だが、道は一すぢ、國のために仕へる道は同じだ。よし、俺は皆んなしてあくまでも犧牲にならう。日陰の犧牲にならう……』われとわが淋しい影を踏みながら明石は歩みをいそいだ。

新らしい出版物

◇戰國策國字解下卷（牧野謙次郎述）本書は漢籍國字解全書の第二十五卷として發行されたものである戰國策は名著であるに拘らず文辭の錯亂誤脱が多いので古來の學者が其解釋に苦しんだものである。然るに本書は既多の學者の說を添げて先づ原文の錯簡脱誤を訂正し夫に其語解を附したものであるから、之が古來の難讀書であるとは思はれない程に通暢明快である。菊判紙數五百八十頁豫約價は一冊金貳圓五十錢（東京牛込早稻田大學出版部發行）

◇二十世紀史下（坪内博士監修）上卷の後を承け、世界大戰に於て兩度に最近科學が戰術に應用された事から戰後に至るまでの形勢を詳述したものである。空中戰、地下戰、水中戰の戰況、露國革命の顛末、米國の參戰、列國の講和會議、戰後の歐洲地圖の一變等が手に取るやうに描寫されてゐる。本書は通俗世界史の第十七卷で紙數は四六判八百頁、寫眞版八枚入りで豫約價は一冊金五十錢である（東京牛込早稻田大學出版部發行）

◇國史講座（第一冊）本講座は日本三千年の固有文化を研究する爲に發行せられたもので國史概說附國史研究法（三浦周行）古代史（坂崎米造）奈良朝史（佐藤[illegible]）平安朝史（下村三四吉）鎌倉時代史（松本彦次郎）南北朝室町時代史（魚澄惣五郎）織田豐臣時代史（牧野信之助）江戸時代史（栗山元文）幕末明治時代史（渡邊貞雄）古文書學（中村直勝）考古學（佐藤虎雄）神道史（山本信哉）佛敎史（鷲川正）法制史（牧健二）經濟史（黑正巖）美術史（源豐宗）風俗史（江馬務）建築史（服部勝吉）國文學史（藤井乙男）等十八課目の廣汎に渡り我文化史上記念すべきものである。なほ一ケ月一冊づつ十二冊を以て一組とし定價各二圓宛である（東京市神田區錦町一文獻書院）

▼石楠自選句集　臼田亞浪氏の自選に對する感謝の序が附された石楠同人の自選句集である（東京市外代々木山谷一一六〇沖本方石楠賞選部發行）

出版物納本（七日）【警務局圖書課調】

邦文ノ部▲朝鮮農會報（第五號）朝鮮畜産月報（三四號）京城市場月報▲商工報（第二一號）朝鮮物産協會▲朝鮮之水産（第五〇號）朝鮮水産會▲朝鮮要報（第一一七五號）京城商業興信所京城支所▲仁川商報（第二九號）同▲同（第二八號）仁友會▲同（四月號）朝鮮建築會▲朝鮮と建築（九號）京城商業會▲京城物價タイムス（九號）▲みち（第五號）朝鮮治刑協會▲鮮滿旅行案内（五月號）交通社▲合報（五月號）慶南自動車協會▲落部（五月號）落陽社▲釜山鵬田文商報（第七號）鵬田文商店釜山支店▲釜山立石油商報（第七七號）立石商店▲忠清南道報（第七〇號）忠清南道廳▲咸鏡北道報（第七九六號）咸鏡北道廳▲群山商報（第一四六號）群山商業會議所▲殖報（第一一號）平壤商業會議所

鮮文の部▲朝鮮之水産（第三二號）朝鮮水産會▲朝北月報（第二二號）咸鏡北道廳▲金融組合（七號）朝鮮經濟協會▲朝鮮週報▲朝鮮藥報社▲朝鮮時報（第一二號）▲日新月報（第四五號）日新月報社▲現代（時兆社）▲長水誌（興學堂）

讀者らん

▲府營バス係諸君よ京城驛から西大門郵便所まで自動車を走らせて下さい通行人は鐘路通りを歩くやうな次第で（？）待ちこがれてゐたれど同所は一向通らないので不滿です。一日も早く開通して下さるやう何卒當局者殿まで御願致します。（一通行人生）

▲内地東京の勸工場ではその値段で金剛山名物の松の實や小豆を三十五錢で賣つてゐました。朝鮮では四十錢でうつてる、東京と同値なら兎に角高いとは少し變です。名物だから高くうり内地ではうれぬから安くうるのでせうか。朝鮮に來て氣づいた值（無名子）

▲南大門通りの某銀行本店内の電話係の方先日は給仕さんと間違ひまして失禮致しました。事務服の色が同じですから給仕さんと思つてお取つぎを願つた譯で後で或る人にきいて何ともお詫の申し譯がありません本紙上で一寸お詫申上げます（M生）

▲八日の日に京城運動場の三輪の内の鐵島さんに預けて置きましたからすぐにお買ひなさい（若草町倉田）▲仁川の公設市場に申上げます、名へは上仁川驛前通りあなたは仁川の公設ではありませぬか方で直年錢を滯された方は事務所まで[illegible]見ると誠に氣の毒の眼り物をいへません、仁川には府尹も警長もこれまで居ないですか、府議殿は一名もありませぬか反省あれ（觀察團）▲朝日新聞社版、日本映畫協會第一、二年版年鑑譲り受けたし（姓名在社）

圍碁新局（五）

村島誼紀　先　[illegible]三段

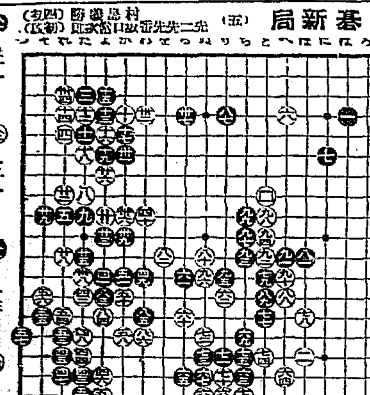

ほ十一　わ十四　と十三　ち十一
を十一　わ十五　へ十二　と十九
上十三　り四　へ十一　ち十九
上十四　へ十三　と十一　ぬ十二　と八

京城興行界案内

大正館
豹の斑點（全卷）滿目すでに緣なり奔放淵源たるメンバーを見よ　水島あやめ作品　大久保忠素監督　千曲の漫畫
七卷　ハロルド・ロイド主演　メトロ・ゴールドウィン・メイヤー
情炎流轉（八卷）井上正夫　主演

東亞倶樂部
暮れの勇士（五卷）
曲藝園（十卷）
帝國館　光明 日東　[illegible]

喜樂館

遠山醫院　產婦人科　小兒科　女醫　京城北米倉町九三（富田商會樓新道）電話本局六三四番
猛進トムソン　全五卷

中央館
兄弟？（十卷）
ひよどり草紙（八卷）
大岡政談（第一篇）
京龍館
トニー大暴れ（六卷）
神文（十卷）

林病院　消渴（ドンチ）頑固なる
内科　小兒科　入院隨意　普通病室及傳染病室　古城憲治　京城明治町一丁目　電話本局二〇四二番

据風呂　便利…高尙…安全
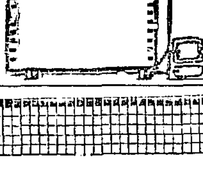
石炭焚けば三斤、二十五分位で湧き二疊の燃える爐裝備除ず早に一同、使用者は皆不愚議だと云ふ
◎三十八圓以上…各種　實驗證明あり、効能二十四項、御希望の方は解說書を送る
製作元　小林商會　電話長官十四番

平壤名物　樂浪名菓　平壤大和町　江東金堂

一番よくきく日ヤケ止は クラブ洗粉本店謹製の クラブ美身クリーム

大好評大人氣の

此のクラブ美身クリームは素顏の美を增し白粉の附を良くする品質第一のアレ、日ヤケ止にして……衞生的唯一の美身クリームなり

優良な技師に依て作られた優良な品

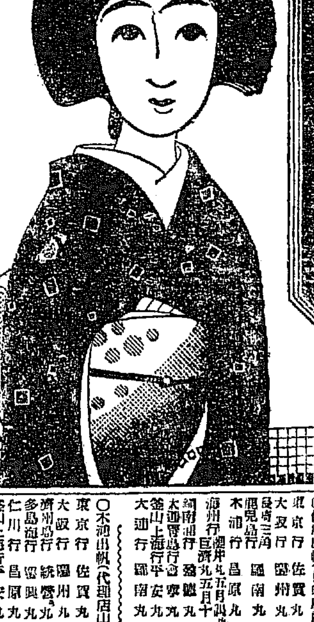

小鳥　カナリヤ　十姉妹　洋鳥　各種　京城明治町二丁目　牧野小鳥店　電本三三五〇八番

品質第一　登錄商標　價格最廉
ツルワ印タオル
發賣元　大久保眞敬商店

於本年新清酒品評會　最優等受賞領
六年連續最優等賞受領
絕對品質本位

サスガ
發賣所　京城　嶋屋酒商部　奉天
醸造元　釜山　竹鶴酒造場

金銀地金買入
京城明治町　德力出張所

小兒便秘の害

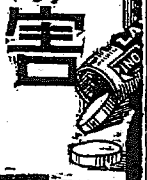

小兒は便通のないために度々重い病に襲はれることがあります甚だしい場合は體溫が四十度にも達し時々痙攣（ひきつけ）を起し脈搏が速く弱り不規則となり、不眠を來し嘔吐を催し胃部や腹部四肢に發疹を起す事等があります。

それで小兒が原因不明の熱を發生した時、便通の有無を考察し適度に下劑を與へて便通を調節することが肝要であります。

小兒の下劑にラキサトール

發賣元　大阪市東區道修町　株式會社　塩野義商店

模範　全乳　▲鐵道御用　▲李王職御用
太正原肥器部主場　東亞牧場（電本五二一番）

定期航路

仁川汽船出帆
海州線（隔日出帆）
仙掌線（隔日出帆）
延安線（隔日出帆）
舊島線（每月十回）
唐津線（每月九回）
瓮津線（臨時出帆）
仁川本町四丁目（電話三三番）　仁川汽船株式會社　京城出張所（電話一四〇番）

朝鮮郵船（定期）
（博多行）
◎淸江丸　五月二十一日　西鮮各港經由博多行
◎釜山丸　五月二十五日　雄基行　北鮮各港經由博多行

○仁川出帆（代理店内國通運支店）
東京行　佐賀丸　五月一五日
大阪行　鹽州丸　五月一三日
長崎三角　鹿兒島行　鎭南丸　五月一四日
木浦行　昌原丸　五月二一日
海州行　長春丸　五月十一日前九時
釜山上海行　平安丸　五月一七日
大連行　鎭南丸　五月二八日

○木浦出帆（代理店山野回漕店）
東京行　佐賀丸　五月一七日
大阪行　鹽州丸　五月一五日
多島海行　鎭城丸　五月一五日
仁川行　昌原丸　五月一六日
釜山上海行　平安丸　五月三〇日

○釜山出帆（阪根居大池回漕部）
東京西鮮　金剛山丸　五月一九日
大阪北鮮　淸津丸　五月一七日
長崎三角　鹿兒島行　鹽南丸　六月七日
大阪（釜山）行　咸鏡丸　五月一日
北鮮行　春川丸　五月一三日
浦潮行　釜山丸　五月一六日

仁川出帆　神戸、名古屋、京濱行
愛媛丸　四月廿一日
糸崎丸
阪神丸
東京行
第一大發丸
名古屋、淸水、京濱
阪神
山下汽船　川崎汽船　協同海運株式會社

嶋谷汽船仁川出帆
各港地＝天津大連＝鎭南浦、仁川、釜山、木浦、群山、麗水、博多、門司、小倉、大阪、神戸、勿論以上の長荷物にても無論重量可
大連天津直行（大連汽船代理店）
仁川發　鮮滿丸　大成丸　五月十日未明
日本北海道　五月廿五日未明
鎭南浦發（代理店三和洋行）　平安丸　長成丸　大成丸　五月十四日午後　五月廿九日午後
仁川發（代理店三和洋行）　長成丸　大成丸　五月十六日午後　五月廿一日午後
嶋谷汽船株式會社　仁川出張所　仁川本町四丁目　電話五八五・五〇一〇八

森信汽船仁川出帆
元山行　延安行　鎭南浦行　牙山行　群山行　木浦行（每日出帆）
仁川港町　森信汽船株式會社

大阪商船株式會社
關門神戸大阪行（釜山木浦經由）
大智丸　五月十二日
大東丸　五月三日
山信丸　五月九日
大和丸　五月十一日
名古屋、淸水、東京行　五月十一日
甲子丸
大連行　五月十八日前九時
長崎、鹿兒島、沖繩行　五月四日
元山出帆
淸津、雄基行　五月八日後五時
武昌丸　五月十五日後五時
釜山、門司、宇品、神戸、大阪行　五月十四日後二時
內地各港出帆主要航路
京城代理店　國際運送株式會社京城支店
仁川代理店　仁川港町　電話二〇七、二一二番

仁川出帆（尼ケ崎汽船部）
秀吉丸　木浦、阪神　五月十五日
伏見丸　木浦、阪神　五月十九日
群山丸　木浦、阪神　五月十三日
高杉商店回漕部　仁川港町（電話五九番）

朝鮮汽船出帆豫告（京城南大門通）
◎木浦發　各港寄港
元山行　[illegible]
方魚津行　各港寄港　每日正午
群山行　每日前九時
朝鮮郵船株式會社